The Latvian Newspaper for Canada and U. S. A.
Published twice weekly by the Latvian Relief Society of Canada „Daugavas Vanagi".
Editor-in-Chief: ALEKSANDRS KUNDRATS.
Editorial and Business Office: 123 Huron St. Toronto, Ontario, Canada.
Telephones: EM 8-0792, EM 8-3239.
United States Editorial Offices:
New York: Editor — V. Irbe, 97 Ellwood St., New York 40, N. Y., U.S.A.
Telephone LOrraine 7-6470.
Chicago: Editor — K. Ķezbers, 2727 Milwaukee Ave., Chicago 47, Ill., U.S.A.
SATURDAY, JANUARY 18, 1964

LATVIJA
AMERIKĀ

6. n-rs. SESTDIEN, 1963. GADA 18. JANVĀRĪ 14. GADS

AUTHORIZED AS SECOND CLASS MAIL BY THE POST OFFICE DEPARTMENT, OTTAWA AND FOR PAYMENT OF POSTAGE IN CASH

Latviešu laikraksts Amerikā
Iznāk divas reizes nedēļā — trešdienās un sestdienās. Izdevējs — Latviešu aprūpes biedrība Kanadā „Daugavas Vanagi".
REDAKTORS: ALEKSANDRS KUNDRATS.
Redakcija un kantoris: 123 Huron Street Toronto, Ont., Canada. Telefoni: redakcijai — EM 8-3239, kantorim — EM 8-0792 vakaros tālrunis — 766-2001
Nujorkas redakcijas vadītājs red. V. IRBE, 87 Ellwood St., New York 40, N. Y., U.S.A.. Tālrunis LOrraine 7-6470.
Čikāgas redakcijas vadītājs red. K. ĶEZBERS 2727 N. Milwaukee Ave., Chicago 47, Ill., USA
Tālruņi: DI 2-2324, BR 8-8681.

1, 4, 8

„Daiņojot nezudīsim savai tautai," apliecina Hamiltonas „Rotas" jaunietes: B. Uplte, D. Kārkliņa, I. Intenberga un Sk. Darkēvica. Foto J. Līgers

Kanadas ministru prezidents Parizē

Briesmas, kas draud Kanadas federācijai, Kvebekas separatisma no pārējām provincēm, Otava uzskata par tik nopietnām, ka ministru prezidents Pīrsons izlidojis uz sarunām uz Parizi.

Kā tas pēdējos mēnešos pierādījies, Kvebekas supernacionālistu bumbotāju apcietināšana un notiesāšana uz provinces atdalīšanās tendencēm nav atstājusi absolūti nekādu seku. Kvebeka, vienkārši, grib būt neatkarīga no Otavas.

Ministru prezidenta Pīrsona misija uz Parizi, pie prezidenta de Golla, liekas par daudz elementāra, lai ar to ko panāktu Kvebekas un Otavas politiķu salabināšanai. Ministru prezidents Pīrsons domā, ka panākot draudzīgākas attieksmes ar Franciju, citiem vārdiem, vēsturniekam Pīrsonam smaidot vienā fotografijā ar karavīru de Gollu, Kvebeka nekavējoties atjautīs, cik tā patiesībā ir tuva ar angliski runājošo Kanadu.

Viens pamatprincips uz kā ministru prezidents Pīrsons grib balstīt Kanadas draudzību ar Franciju ir Ziemeļatlantijas organizācija un sadarbība šo valstu starpā.

Sāpīgāku, nepatikamāku, potenciāli kašķīgāku sarunu bazi ir grūti iedomāties. Var tikai cerēt, ka to neizdomāja pats ministru prezidents.

Ziemeļatlantijas organizācijas jautājumā prezidentam de Gollam ir absolūti savi uzskati un, ja tie kādreiz sakrīt ar pārējām četrpadsmit valstīm, tad tā ir tikai tīra sagadīšanās. Francija ir pret Sav. Valstu atomieroču akceptēšanu. Kanada atomlādiņus ir akceptējusi. Prezidenta de Golla nostājas dēļ Kanadas gaisa spēki Francijā ir spiesti turēt savus atomieročus. Rietumvācijā, varbūt būs spiesti maināt arī savas novietnes. Kanada ir par un Francija resp. ģen. de Golls pret amerikāņu proponēto Ziemeļatlantijas organizācijas atomfloti. Francija aizcirta durvis Anglijai uz Eirópas kopīgo tirgu; angļu iespaidu Kanadā, protams, neviens nekad nav mazinājis! Un šādos apstākļos Kanadas ministru prezidents Pīrsons, ar šādiem paņēmieniem, mēģina atrisināt Kvebekas problēmu, franču apnikumu ar angļu iespaidu.

Mazai skaitļu piemiņai: Montreāla, pēc Parizes, ir otra lielākā franciski runājošā pilsēta pasaulē.

KOMŪNISTU ĶĪNA DEMONSTRĒ PRET SAV. VALSTĪM

Ir gadījumi, kad komūnistu spējas tiek daudz par daudz pārvērtētas, no kā pēdējie, savukārt, mēģina pēc iespējas daudz iegūt.

Ja demonstrācijas Panamā pret Sav. Valstīm uzskata par Kastro rokas darbu, kādēļ tad tādas, un bieži vien, jau notikušas tad, kad Fidelim vēl nebija bārda uzaugusi? Protams, ka komūnisma sabiedrībā Kastro uzdevums ir iefiltrēt komūnismu Dienvidamerikā un ka to viņš arī cenšas. Bet, pagaidām, ne ar kādām redzamām sekmēm. Dienvidamerika jau no laika gala ir bijusi diktātoru un revolūciju paradīze un vienmēr pierakstot vainu komūnistiem, pēdējiem tiek pierādīts par daudz liels un nepelnīts gods.

Sav. Valstu un Panamas krāsām plīvojot blakus, abas valstis vienojās atsākt diplomātiskās attieksmes.

Bet tad nāca citi negaidīti notikumi.

Notikušie fakti liecina, ka Sav. Valstu un Panamas domstarpības daudz interesantāka par abu valstu attieksmēm ir komūnistu Ķīnas nostāja un reakcija. Šodien, kā vienmēr, cilvēka dzīvība pasaulē ir apmēram vislielākā lieta. Tas ir, ja dzīvību nākas zaudēt. Panamas demonstrācijas pret Sav. Valstīm šai statistikas nozarē pat nespēja tuvoties kādai parastai nedēļas nogalei uz amerikāņu autoceļiem. Un tomēr, Pekinga reaģēja tā, kā tā nav reaģējusi uz neko citu kopš Korejas kara, pēc mūsu kalendāra pirms vairāk kā dekādes.

No Pekingas ziņo, ka šī gada 1. janvārī miljons ķīniešu — vesels miljons — esot maršējuši pa galvaspilsētas ielām, pulcējušies tās laukumos, noskatījušies nakts laikā par Panamu un pret Sav. Valstīm izstrādātos priekšnesumos.

Dzirdot un lasot par tādu masveidīgu idiotismu, tipisku komūnistu pasaulei, kur miljons cilvēku, plakātiem rokās tiek dzīti uz ielas, automatiski pacelps jautājums, kādēļ tas viss ticis tā darīts.

Zināmie fakti nepārprotami rāda, ka Pekingas pretamerikāņu maršs bija ticis organizēts ārkārtīgā steigā. Tāpat miljonu piespiedu demonstrantu plakāti nekliedza lamas tikai prezidentam Džonsonam, bet arī pret notikumiem un amarikāņiem Panamā.

Labi. Panama bija ķīniešu gaidīšanas piepildījums. Notikumos vaino Kastro. Komūnistu Ķīna nekavējoties reaģē. Vai tas nozīmētu, ka Kuba atkal attālinājusies no sava raķešdonkichota Chruščeva? Tad, kad nelaikis prezidents Kenedijs pateica Chruščevam, lai krievi likvidē savas raķešbazes Kubā, izvāc raķetes un bumbvedējus, Chruščevs arī paklausīja, izpelnoties asus pārmetumus no Kastro. Tas bija laiks, kad Kubas komūnisti sāka attālināties no Maskavas un rotaļāties ar Pekingu. Pēdējai baze Karaibu jūrā, praktiski Dienvidamerikā, būtu loti pa prātam. Jo, ja neskaita Āziju, Ķīnas komūnismam nekur citur pasaulē nav nekādu sabiedroto. Albāniju Eiropā nevar ņemt nopietni. Ja vien tā izrādītos ceļā, Chruščeva draugs Tito to paņemtu piecās minūtēs. Bet Kubai Chruščevs netiek klāt. Un ja Maocetungs tiktu! Kas par tramplinu lēcienam uz Dienvidamerikū! Līdz šim ar lēcieniem uz priekšu Maocetungam nav sekmējies. Bet tādēļ vien jau nedrīkst pārtraukt mēģināt.

Ja miljons ķīniešu demonstrēja Pekingas ielās, tad tas netika darīts, lai tikai sadarbotos ar panamiešiem. Tas netika darīts tikai, lai atkārtoti parādītu komūnistu Ķīnas naidu pret Sav. Valstīm. Aiz demonstrācijām slēpjas paldies Kastro Kubai, kas ir kā, sāka nemierus Panamā. Ja Kastro ir pie tā vainīgs, tad viņš nepārprotami solo kopsolī ar Pekingu. Par Maocetunga revolūciju iededzināšanu visā pasaulē un pret Chruščeva, vismaz sludināto, miermīligo koeksistenci.

Ja kādu dienu izdodas atrast kādu pavedienu, kas saista Panamas nemierus ar Havanu un Pekingu, tad kopš tās dienas amerikāņi vairs nevar atļauties Kubai turpināt tās līdzšinējo politiku. Tikmēr, kamēr Kubu auklēja Padomju Savienība, Chruščevs, tai brēcot, to vienmēr laikus arī pārtina. Bet, ja Kuba nonāk Maocetunga pavēnī, apstākļi strauji varētu mainīties.

Panama, pēc jaunākām ziņām, atkal nolēmusi pārtraukt diplomātiskos sakarus ar Sav. Valstīm, visu diplomātisko starpniecību nododot Kosta Rikas valdības rokās.

Jaunā krize abu valstu starpā sākusies no Panamas interpretācijas Sav. Valstu valdības komunikē, ka tā piekrīt pārrunām, bet ne sarunām par pārmaiņām Panamas kanāla līgumā. **I. P-ks**

KO LATVIEŠU ĀRSTI SAKA PAR SMĒĶĒŠANU?

Atbildes mūsu laikraksta nākamajā numurā.

D.V. TORONTO DV NODAĻAS SAIME ATSKATĀS UZ AIZVADĪTO DARBA GADU

Nodaļas biedru pilnsapulce pag. svētdien bija pulcinājusi retu kuplu dalībnieku skaitu. Nodaļas pr-ka R. Puriņa ievadvārdiem sekoja tautas lūgšana un mūzībā aizsaukto biedru A. Kūlaiņa un A. Leiša piemiņēšana klusuma brīdī.

Par sapulces vadītāju ievēlēja E. Krūku, vietn. O. Perro, sekretāriem O. Kļavenieku un G. Sīpolu. Valdes ziņojumu sniedza pr-dis R. Puriņš, aprūpes daļas vad. R. Grava, kasieris R. Brītāls, sarīkojumu daļas vad. A. Kalviņš, biedrzinis A. Akmens, nama pārzinis V. Jostiņš un sekr. I. Zamlovskis. Aizvadītā darba gadā nodaļai ziedojumos ienākuši $5248.-. Ziemsvētku kartiņu akcija devusi $3450.-, 14. jūnija akcija $809.-, bet ar ziedojumu sarakstiem savākti $357.-. Nodaļas kasē kopā ar aprūpes un bēru fonda līdzekļiem $3.073.-. Aprūpei veltīti $1962.-, jaunatnes organizāciju un skolas atbalstam $349.-, Sporta klubam $250.- u. c. Notikuši 10 sarīkojumi, no kuriem 5 pašu namā, bet pārējie citās telpās. Sarīkojumu apgrozījumu summa $3429.-.

Nams darbojies ar atlikumu. Pag. gadā paveikti tā pārkrāsošanas darbi, papildināts inventārs. Nodaļa bibliotēka paplašināta.

Nod. pr-ks R. Puriņš izteica prieku par kuplo sapulces apmeklētāju skaitu un cerību, ka tā ir zīme DV biedru intereses pieaugumam kopējiem uzdevumiem. Nodaļa tagad iekārtojusi savu archīvu, kur līdzējis nod. biedrs P. Rudzītis. Valdes darbs bijis sekmīgs.

Vanadžu kopas ziņojumu sniedza K. Gādiga. Kopa iegādājusies latviešu nama akciju. Aprūpei un slimnieku veltēm izlietoti $406.-, kultūras darba sekmēšanai $87.-, inventāra iegādei $51.- u. c. Vanadzes noorganizējušas 2 priekšlasījumus, tējas pēcpusdienas, piedalījušās valdes sarīkojumos, darbojušās Ziemsvētku tirdziņā, kafijas galda izkārtošanā, rūpējušās par delegātu sanāksmes dalībnieku pacienāšanu u. c. Piešķirta vasaras nometnes samaksa 4 maznurīgas ģimenes bērniem. Atbalstīta kāda grūtībās nonākusi ģimene Simko. Kopas rīcībā $739.-.

Sporta kopas darbību raksturo pr-dis R. Kadiķis, izsakot prieku par jaunatnes basketbola grupas aktivitāti. Noorganizētas ZASV futbola meistarsacīkstes. Futbola vienība aizvadītā sezonā atzīta par labāko vienību disciplīnas un stājas ziņā. Sekcijas vad. A. Grīnbergs un komandas kapt. A. Alksnis saņēma atzinības kausu. Nodaļas valde parādījusi lielu pretimnākšanu kluba atbalstīšanā.

Pie revīzijas komisijas ziņojuma A. Ancāns norādīja, ka nodaļa un tai piederošās sekcijas darbojušās sekmīgi, tādēļ ierosina pilnsapulcei izteikt pateicību darba darītājiem.

Pēc debatēm par dažādiem jautājumiem sapulce ar pateicību pieņēma valdes, sporta kopas un revīzijas komisijas ziņojumus. Īpašu pateicību veltīja vadnažu kopai par nenogurstošo darbu nodaļas mērķu sekmēšanā.

I. Zamlovskis informēja par latviešu nama komitejas darbību un aicināja nodaļas biedrus ar akciju iegādāšanos sekmēt pasākumu. Nodaļai savu akciju pārstāvību nodevuši 22 DV biedri. Viņš ieteica līdz dalības zīmju vākšanas lielajai talkai (25.-26. janvārī) iemaksāt nama komitejai vēl īpašu summu.

Sapulce ar balsu vairākumu pieņēma A. Akmeņa priekšlikumu iemaksāt nama komitejai no nodaļas līdzekļiem $2000.-, ieskaitot šai summā arī iepriekš iegādātās 3 akcijas.

Latviešu nama talka mūsu vienotības apliecināšanai

Latviešu nama komiteja 25. un 26. janvārī rīko plašu līdzekļu vākšanu mūsu kopīgam namam Toronto. Šai akcijā piedalās visas organizācijas un draudzes, kas ietelp komitejā. Akcijas mērķis ir paātrināt līdzekļu savākšanu un aptuveni noskaidrot iespējamo kopsummu. Minētās dienās apmēram 200 talcinieku apmeklēs tautiešus, kas vēl nav Latviešu nama līdzdalībnieki, un lūgs ikviena atbalstu mūsu sabiedriski kultūrālā centra veidošanā.

Vienas akcijas vērtība ir — $ 100,-, ko vēlams iemaksāt, pieteicot akciju. Var arī iemaksāt tikai zināmu daļu, atlikumu nokārtojot paša izraudzītos termiņos. Akcijas iespējams pieteikt arī bez iemaksas, apsolot maksājumu kādā vēlākā datumā.

Nama organizācijas komiteja tic, ka šī talka apliecinās mūsu vienotību un gribu kopīgo mērķu izpratnē, kā to jau ir pierādījušas visas Toronto latviešu organizācijas un draudzes.

Tautieši, Draudzīgā aicinājuma garā pārdomājiet jau iepriekš un laipni sagaidiet tos, kas jūs apciemos, jo viņi neko nelūgs sev, bet mūsu visu kopīgām interesēm un mērķiem.

Toronto latviešu nama organizācijas komiteja.

DV Toronto nodaļas gatavību atbalstīt Latviešu nama lietu apliecina tas, ka jau sanāksmes laikā biedri sazīmēja ziedojumos Latviešu naman pāri par $300.

Pilnsapulce pieņēma valdes un revīzijas komisijas ieteikto budžetu un P. Ratnieka un V. Mukta ierosinājumu paaugstināt jaunatnes un skolu atbalstam paredzēto summu. Budžets sabalansēts uz $150.-, bet nama budžets — $300.-.

Pieņēma K. Furmaļa, K. Bencona un R. Priņa priekšlikumu DV Kanadas valdes amatpersonas turpmāk ēlēt 3 gadu darbības periodam, bet katru gadu būtu pārvēlami tikai ⅓ valdes locekļu.

Toronto nodaļas jaunajā valdē ievēlēja pr. priekšnieku I. Zamlovski, bv par valdes locekļiem A. Akmeni, R. Kadiķi, O. Kļaviņeku, R. Britālu, V. Jostiņu un K. Āklavu. Rev. komisijā ievēlēja I. Ancānu, V. Civželi un E. Ozu. Par delegātiem DV Kanadas pilnsapulcei izraudzīja: E. Krūku, R. Puriņu un R. Britālu.

Nepieciešami $ 24.000,-

Latviešu nama organizācijas komitejas kasieris R. Preisbergs informē, ka nama iegādei līdz šim savākti akcijās un organizāciju iemaksās $ 84.000,-. No šīs summas $ 7000,- ir iemaksāti paredzētā nama un tam blakus esošā īpašuma iegādei. $ 56.000,- ir kā nama komitejas noguldījums Latviešu kreditsabiedrībā, kur $ 13.000,- skaitās arī TLB Sestdienas skolas noguldījums. Uz priekšu datēti čeki nama akcijām ir par $ 4000,-, bet Niagaras latviešu nama fonda garantija par $ 3500,-. Neskaitot līdz šinējo $ 7000,- iemaksu, nama pārņemšanas brīdī jānodod — $ 108.000,- liela summa, kas nozīmē, ka pašreizējā vajadzība ir vēl $ 24.000,-. Sakarā ar svētkiem, decembra beigās un janvāra sākumā klāt nākuši tikai daži jauni akcionāri.

No ārpus Toronto dzīvojošiem latviešiem bez jau agrākām iemaksām no Niagaras, Bramptonas un Labradoras nesen saņemta arī $ 100,- samaksa akcijai no kāda tautiešā ASV.

Nama komitejā ir pārliecināta, ka iztrūkstošo summu savāks paredzētā laikā.

PATIESĪBA IR BĪSTAMA

Maskavas likraksts Komsomoļskaja Prada atkal publicējis kārtējo bidinājuma rakstu krievu studentiem, lai tie atturas no katras saiksmes ar ārzemju studentiem. Breiz par spiedzi, kapitālistu diversanti izraudzīta Vācijas vēstniecības Maskavā darbinieka meita Verena fon Vistinghauzena, ņirai krievi atļāvuši apmeklēt ekcijas Maskavas universitātē filoloģijas fakultātē. Verena mācījusies ne vien krievu valodu, bet apmeklējusi arī t. s. sabiedrisko dīnātņu lekcijas, resp. vēsturisk dialektīskā materiālisma un marksisma - ļeņinisma lekcijas. Viņa meklējusi plašus sakarus ar krievu studentiem, pie kam sadraudzējusies ar kādu Natašu D. Tad Verena fon Vistinghauzena filoloģijas fakultātes studentiem sākusi dot pretkomūnistisku literātūru, t. i. patiesībā objektīvus Krievijas apstākļu aprakstus. Kāda Itālijā izdotā grāmata bijusi iesieta kādas krievu izdotas pretrelīģiskas grāmatas vākos. Viņa studentiem devusi pretkomūnistiskās grāmatas gan vācu valodā, gan krievu (izdotas brīvajā pasaulē), pie kam daudzas bijušas ar nogriezniem vākiem un norautām titullapām, lai nevarētu pateikt, kur grāmatas iespiestas. Kādai pazīņai krievu studentei Verena atklājusi, ka tēvs viņu sūtot studēt marksismu, lai viņa kļūtu par izglītotu antikomūnisti.

Ir skaidrs, ka arī šis „baigais" stāsts ir izdomāts, lai diskrimitu Vācijas sūtniecības darbinieku un viņa meitu, lai krievu studentus atturētu no katriem sakariem ar ārzemniekiem. Iespējams, ka krievu studentiem vajadzēja notēlot provokātoru lomu, jo ceka to prot lieliski. Šis patiesībā ļoti demagoģiskais KP raksts neatklāj to, vai pret Verenu fon Vistinghauzenu vērstas kādas vajāšanas, vai viņai lekciju apmeklēšana noliegta. Patiesībā ar šī raksta publicēšanu „notikums" ir kļuvis par politisku, kas tālāk jākārto Vācijas ārlietu ministrijai.

Labākā slēpošana latviešu dienas kūrortos. Foto JAK

LATVIJA

6. n-rs. SESTDIEN, 1963. GADA 18. JANVĀRĪ

Abonēšanas maksa ASV un Kanadā: par mēn. $ 1.50; 3 mēn. $ 4.50; 6 mēn. $ 8.50; par gadu $ 16.00.

Sludinājumu maksa: sludinājumu daļā $ 1.60; tekstā $ 2.00 - $ 6.40 par vienas collas slejas telpu.

Redakcija patur tiesības manuskriptus saīsināt.

Neizlietotos manuskriptus neuzglabā, bet uz vēlēšanos sūta atpakaļ, ja pievienota pastmarka.

Ar autora vārdu vai iniciāļiem parakstītajos rakstos izteiktās domas var neatbilst redakcijas viedoklim.

KAD BRĪVĀ PASAULE SĀKS MĀCĪTIES NO VĒSTURES?

Savā Jaungada vēstījumā Spānijas valsts galva Francesko Franko cita starpā izteicies, ka „aukstais karš ir politisks karš, bet rietumu valstis tam ir visai vāji sagatavotas un apbruņotas". Mums jāpievienojas šādam atzinumam, ja mēs vērojam, ka atkal un atkal dažādos aukstā kara gājumos rietumnieki no savas līdzšinējās pieredzes ir visai maz mācījušies, un vēl arvienu pieļauj, ka Pad. Savienība dr.zāk vai vēlāk sekmīgi sasn.edz savus mērķus. Nevarētu teikt, ka pēc tik daudzu gadu pieredzes vadošie rietumu valstsvīri būtu tikpat naīvi un lē.ticīgi, kādi tie bija „lielās alian.es" laikā Otrā pasaules karā un pirmajos gados pēc tā, bet tiem vēl daudz kā trūkst, lai izprastu komūnisma patieso būtību un efektīvi nosāt.os pret tā pasaules iekarošanas mērķiem, kaut gan tie nekad nav nolieguši šādus mērķus un pat skaidri ir pavēstījuši, ka tie cīņ tur.p nās „miermīl gas sacensības līdzekļiem".

Nevarētu arī apgalvot, ka t'em Sav. Valstu un citiem rietumu politikiem, kam jāizlemj stu.tautiskā politika, nebūtu ie pējas ar komūnisma tagadējās at.īst bas gaitu iepazīt es, jo ASV un arī Eiropā ir diezgan liels skaits univer.sitāšu un zinātn.sko iestāžu, kas daudz laika velti „sovjetoloģiskiem pēt jumiem", kuru lielākā daļa ir zinātn.i un objektīvi pamatoti, bet brī vo valstu politiķiem, ja tie kandidē uz kādu valsts amatu, vai tur darbojas, ir st.pri jārēķnās ar savu vēlētāju ieskatiem dažādos politiskos jautājumos.

Šī vajadzība rēķināties ar savu vēlētāju balsi ir viens no šķēršļiem komūn.sma sekmīgai apkaŗošanai brīvajā pasaulē, kur komūnisti un viņu līdzskrējēji izmanto visas brīvo valstu tiesības, lai propagandētu savu indīgo doktrīnu neapzinīgu cilvēku masās, kas taču veido vēlētāju lielāko daļu. Apzinot'es, ka komūnisma zinātniska pētīšana atsedz šīs doktrīnas nepie.vilcīgo īsto būtību, komūnisti īpašu vērību pievērš tieši universitātēm, kas sagatavo arī nākošos politiķus, raugot studējošos pārliecināt, ka tiem nepieciešami iepazīties ar šo „progresīvo" mācību un visiem spēkiem tā jāpropagandē.

Ir arī paradoksāli, ka Savienotajās Valstīs, kur reklāma cilvēku pārliecināšanai un propaganda saimnieciskā laukā ir sasniegusi tik augstu attīstības un iedarbības pakāpi, ka dažā.u preču ražotāji viegli pārliecina pirkt viņu ražojumus, neatkarīgi no tam, vai tie viņam patiesi ir vajadzīgi vai ne.

Tomēr šī izsmalcinātā kapitālistiskās pasaules propagandas technika, liekas, ir visai nespēcīga, kad tai nākās sastapties ar komūnistu valstu politiķo propagandu, kas tieši aicina sagraut kapitālismu un reizē ar to arī visu brīvo pasauli. Komūnistu valstīs propagandai ne iekšzemē, ne ārzemēs nelaupa nekādus līdzekļus, un pēc kāda aplēsuma, ko cēla galdā ASV Tautas vietnieku namā, Padomju Savienība komūnisma propagandai ārzemēs gadā izdod 2 miljardus dolaru! Dažreiz padomju propaganda ir visai neaptēsta un dažreiz pat smieklīga, bet nesagatavotās brīvo valstu plašajās tautas masās tā ar laiku gūst zināmus panākumus, lai arī cik niecīgi tie mums likt.os. Gadu tecējumā, un it īpaši izmantojot netiešu pieeju, t. i., slēpjoties aiz dažādām cēlām maskām, padomju propaganda gūst nenoliedzamus panākumus.

Ko mēs un tie brīvo zemju pilsoņi, kas pazīst komūnisma būtību tikpat labi kā mēs, vārētu šai lietā darīt?

Apzinoties, ka demokratiskā iekārtā notei.cējs vārds ir plašajām vēlētāju masām, mums un mūsu domu biedriem ir jādara viss, lai atsegtu un parādītu komūnisma būtības riebīgo īsto seju, kuru vairākums brīvo zemju pilsoņu nav skatījuši, lai viņus brīdinātu no pastāvīgām komūnisma briesmām, kaut arī aukstā kara temperatūra būtu svārstīga.

Katrs trimdinieks to vispirms varētu darīt savā tuvākā apkārtnē un starp darba biedriem, izmantojot personiskā pieredzē un vēlāk no laikrakstiem iegūto informāciju, kā arī la.ot bibliotēkās vai personiski iegūtās grāmatas, kas pareizi atsedz komūnisma īsto būtību. Būtu jāpastiprina un skaitliski jāpavairo pretkomūnist.skie priekšlasījumi. Nebūtu jābaidās no kļūmēm un neveiksmēm, jo tādas piedzīvo arī komūnisti, kas saviem propagandistu uzdevumiem īpaši sagatavoti. Beidzot, vairāk nekā līdz šim apzinīgiem kapitālis.kās vai brīvās uzņēmības pasaules vadītājiem būtu jādara pretkomūnistiskās propagandas izvēršanai plašumā, izmantojot tās pašas iespējas, kādas tie lieto savu preču reklāmēšanai.

A. Kalns

NENODOTIES ILLŪZIJĀM

Austra Augenberga

Rietumvācijā iznākusi K. Mēnerta grāmata Pekinga un Maskava (Klaus Mehnert „Peking und Moskau", Deutsche Verlagsanstalt, Stuttgart). K. Mēnerts ir speciālists Krievijas un Ķīnas jautājumā, ir dzimis Krievijā, pārvalda krievu un ķīniešu valodu un ir pavadījis Krievijā un Ķīnā vairāk nekā 10 gadus. Dr. phil. K. Mēnerts ir politisko zinātņu profesors Achenas techniskajā augstskolā.

PEKINGA UN MASKAVA

Grāmata Pekinga un Maskava ir nopietns darbs (550 lapp.), bet lasās viegli, jo autoram dzīvs, vietām gleznains stils. Ar īsti vācisku pamatīgumu viņš apskata abas tautas: viņu rakstura izveidošanos vēstures attīs.ības gaitā, pasaules uzskatu, reliģiju, sabiedriskās dzīves formas u. c.

Salīdzinot abas tautas, Mēnerts pierāda, ka tās visādā ziņā ir pilnīgs pretstats viena otrai. Mēnertam bieži ir ci.ādi secinājumi nekā parasti rietumu presē. Piemēram, viņš brīdina rietumus nenodoties ilūzijām.

Katrs, kas pazīst ķīniešu ārkārtīgo čaklumu, pacietību, sīkstumu, zina, ka ķīniešiem iespējams panākt Rietumus, tāpat kā japāņi panākuši Rietumeiropu dažu gadu desmitu laikā.

KRIEVIJAS UN ĶĪNAS ATŠĶIRĪBA

Mēnerts norāda, ka revolūcijas temps nebijis vienāds Krievijā un Ķīnā: krievu komūnisti eksperimentējuši gadiem ilgi, bet Ķīna varējusi samērā īsā laikā piesavināties šo eksper.mentu rezultātus. Komūnistu režīms Krievijā balstījies uz fabrīku strādniekiem, Ķīnā — uz zemniekiem. Mēnerts tomēr pasvīro, ka komūnistu partija Krievijā un Ķīnā nebūt ne.sot proletāriāta partija, kā to apgalvojot komūnistu ideologi: pat 22. kompartijas konferencē Kr.evijā (1961. gadā) no 5000 delegā.iem tikai 10,5 proc. bijuši strādnieki. Ķīnā no sākuma komūnistu partijā bijuši 3 p.oc. strādnieku.

Starp Krievijas komūnistu vadoņiem neesot bijis zemnieku. Zemnieku atbalsts tiem bijis vajadzīgs tikai revolūcijas sākumā, tādēļ Ļeņins solīj.s tiem zemi kā privātīpašumu, kuru gan vēlāk atņēmis, lai izveidotu kolchozu sistēmu; pēdējo novedis līdz galam Staļins, lai radītu financiālo bazi Krievijas industriālizācijai, lai piespiestu zemniekus uzturēt lielo rūpniecības strādnieku masu. Maocetungs pretēji Ļeņinam pats nācis no laukiem, labi pāzinis zemnieku dzīvi un psicholoģiju. Savu armiju viņš radījis galvenokārt no zemniekiem un ar to gadiem ilgi vedis partizānu karu. Ir Ļeņins, ir Mao abi izlietojuši plašo masu neapmierinātību kā dinamītu, lai iznīcinātu pastāvošo iekārtu; šo dinamītu viņi ņēmuši, kur vien varēdami atrast.

PRIVĀTIPAŠUMA UN PILSOŅU KĀRTAS IZNĪCINĀŠANA

Privātīpašuma un buržuāzijas iznīcināšana Krievijā mums ir zināma visos sīkumos. Mēnerts dzīvi attēlo šo procesu arī Ķīnā. Privātie uzņēmēji no tikai tikuši aplikti ar augstiem nodokļiem un nesaņēmuši izejvielas, bet tie arī apvainoti dažādos „grēkos". No 450.000 privātiem uzņēmumiem 340.000 atziti par vainīgiem dažādos noziegumos. Netiekot ziņots, cik daudz no tiem notiesāti uz nāvi un cik daudzi izdarījuši pašnāvību.

Visasākā cīņa komūnistiem bijusi ar intelliģenci kā Krievijā, tā Ķīnā, jo tā negribējusi pakļauties diktātūrai.

Kā īpatu epizodu Mēnerts atzīmē tā saukto „simts puķu" periodu Ķīnā 1956. gadā, kad Mao ļāda runā pēkšņi aicina visus uz atklātu pastāvošā režīma kritiku (. . . „mākslinieki em un rakstniekiem mēs sakām: ļaujiet brīvi uzziedēt simts puķēm . . .). Šī „puķšu ziedēšana" turpinājusies tikai vienu mēnesi: pēc tam viena no Ķīnas avīzēm priecājusies, ka ar minēto izaicinājumu uz brīvu kritiku „reakcionārie šķiras ienaidnieki" esot beidzot atmaskoti: „simts puķu laikmēts" izbeidzies ar neskaitāmu intellektuāļu nosūtīšanu spaidu darbos, nāves sodiem un „pašapvainošanās" virkni.

KOMŪNISTU REVOLŪCIJAS VADOŅI NAV PROLETĀRIEŠI

Mēnerts pasvītro, ka ne Krievijā, ne Ķīnā revolūcijas vadoņi nenāk no proletāriāta vidus. Autors sauc viņus par „profesionāliem revolūcionāriem", kas nekad nav pelnījuši maizi kā vienkārši strādnieki. Tāds ir Ļeņins un pārējie komūnistu vadoņi Staļina laikā un arī vēlāk. Arī Maocetungs, Čuenlajs u. c. ķīniešu vadoņi nav proletārieši: tie ir savas darbības sākumā studenti un politiski organizātori. Tā 1956. gadā no 81 Ķīnas kompartijas centrālkomitejas locekļiem tikai 7 ir strādnieki. Krievijā ir viens kompartijas locekļis uz 22, Ķīnā viens uz 40 iedzīvotājiem.

Pēc Mēnerta domām komūnismam Krievijā draud briesmas no tā, ka krievu ticība viņu pasaules aplaimošanas misijai var reiz apdzist. Ķīnā komūnismam draud briesmas no fakta, ka ķīniešu tautai ir uzspiesta iekārta, kuŗa ir pilnīgi pretēja viņas tradicijām un gaumei, pie tam tā ne tikai netuvojas kārotam materiālās labklājības līmenim, bet pastāvīgi no tā attāli.nās.

PADOMJU KRIEVIJAS INTERESES ĶĪNĀ

Runājot par Krievijas un Ķīnas savstarpējām attieksmēm, autors sevišķi izceļ vienu faktu, kuŗu parasti aizmirst rietumu prese: kaut arī Mao cenšas sekot Staļina paraugam, Staļins Ķīnas pilsoņu karā ilgu laiku atbalstīja Mao sāncensi Čangkaišeku, jo Staļins domāja, ka Čangkaišeka vadītā Ķīna viņam noderēs pret Japānas ekspansiju. Mēnerts attēlo „pasaules lielo" intrigu mudžekli Teheranas un Jaltas konferencēs. Austrumāzijas politiku tanī laikā noteicis trisstūris Rūzvelts - Staļins - Čangkaišeks, bet neviens nerunājis tad par Mao. Rūzvelts un Čerčils solījuši Staļinam Jaltas konferencē dažādus ieguvumus Ķīnā. Mēnerts atzīmē, ka pirmā laikā pēc Mao uzvaras Staļins neizrādījis sevišķu sajūsmu, jo sapratis, ka tagad tas nedabūs konferencēs apsolīto laupījumu.

Nodaļā par Krievijas un Ķīnas robežām Āzijā Mēnerts jautā: Vai krievi ir galīgi atteikušies no saviem imperiālistiskiem plāniem Mandžurijā? Vai ķīnieši ir aizmirsuši faktu, ka pirms 100 gadiem krievi viņiem atņēma territoriju, kuŗa ir trīsreiz lielāka par Britaniju? Ka bolševiki ir ču imperiālisma turpinātāji arī savā Āzijas politikā, liecina Staļina vārdi 1945. gadā: krievu - japāņu kara iznākums esot „melns traips" Krievijas vēsturē. Mēnerts atzīmē arī interesanto faktu, ka komūnistiskās Ķīnas un Mongolijas „Tautas republikas" robeža netiekot atzīta par „galīgu" — pretēji Padomju Krievijas kartēm. Mongolijas „Tautas republiku" Mēnerts nsoauc par „maza formāta Padomju Savienību" un pirmo Padomju Krievijas satelitu, kas tikai teorijā esot neatkarīga valsts.

ĶĪNAS UN PADOMJU SAVIENIBAS ATTIEKSMJU PASLIKTINĀSANĀS

Mēnerts sīki apraksta Ķīnas un viņas „lielā brāļa" (t. s. Krievijas) attieksmju pakāpenisko pasliktināšanos. Viņš stāsta, ka krievu propaganda pārpludina Ķīnu pirmajos gados. Rezultāts — šie propagandas plūdi drīz galīgi apnikuši ķīniešiem. Līdz ar ķīniešu pašapziņas pieaugšanu godbijīgo skolēnu loma viņiem likusies nepiemērota.

Mēnerts salīdzina krievu kolchozus un ķīniešu tautas komūnas. Padomju valdība ar kolchozu sistēmu resp. zemajām cenām kolchozu produktiem izspiedusi no zemniekiem miljardiem rubļu, bet Mao gājis vēl tālāk. Viņa tautas komūnas pilnīgi iznīcināts individs un ģimenes saites, — „ne ģimene, bet komūnistu partija ir mums devusi visu . . . "

AUTORA SECINĀJUMI

Runājot par nākotni, Mēnerts izvairās no pārāk noteiktiem pareģojumiem un pārliecīga optimisma. Viņš brīdina no cerībām uz kādām pārmaiņām Krievija un Ķīnā: krievi pacietīgi panesuši terroru un badu līdz šim laikam, bet vēl lielākas esot ķīniešu spējas panest ciešanas.

Pēc Mēnerta domām būtu vēlīgi mēģināt jau tagad galīgi šķirt abus sāncenšus, piedāvājot vienam no tiem lielas koncesijas. Vienīgi gadījumā, ja Ķīnai izdotos drīzumā iegūt atomieročus, krievi varētu sākt tiešām tuvināties rietumiem — it sevišķi ASV.

ATSLOGOJUMS NAV PĒRKAMS UZ DROŠĪBAS RĒĶINA

RIETUMVĀCIJA NORAIDA TĀLAKU PIEKĀPIBU

Pēc Rietumberlīnes vāciešu apmeklējumiem Austrumberlīnē atkal pacēlušās balsis, arī vācu presē, vai ar saimnieciskām koncesijām nebūtu paturama spēkā vienošanās ar Austrumvācijas komūnistu režīmu par apmeklējumu turpinājumu ar cerībām arī pēc 5. janvāra.

Taču tik vienkārši nav risināmas ideoloģiskās pretiķības, kā to vieņs otrs vāciet.s, anglis vai amerikānis iedomājas. Ulbrichta režīmam padomā bijis nevis dot Rietumberlīnes iedzīvotājiem iespēju satikt tuviniekus, kuŗus divi gadi nav redzējuši, bet gan izkaulēt savai satelitvalstij diplomātisku atzīšanu.

Kaut arī Rietumvācijas vicekanclers, liberāls Dr. Mende uzsvēris, ka rōbežpārejas noligums bijis jauns ēras sākums Austrumvācijas un Rietumvācijas attiecībās, kanclers Erhards izteicis bažas, ka tālāk pa šo ceļu tomēr Rietumvācija nevar iet, nezaudējot prestižu. Arī ASV prezidents Džonsons pēcsvētku sarunās ar Erhardu Teksasā norādījis, ka nedrīkst atdot vairāk ne.kā politiskās territorijas, jā ļegro apdraudēt Eiropas drošību.

Priekšsvētku vienošanās par caurlaidēm bija, protams, jauns impulss vācu tiekšmēm pēc vienas valsts un apvienotas tautas. Ja svētku laikā urpat 1,5 miljons vāciešu devās uz Austrumberlīni pie tuviniekiem, tas nozīmēja: ne teorijas, ne mūŗa valņi nespēj šķirt vienu tautas daļu no otras. Tā pats attiecas uz visām Austrumeiropas tautām, kuŗas spiestas dzīvot šķirti no saviem tautas brāļiem rietumos.

Kaut gaidīšanas gadi liekas pārāk gari, kaut tens otrs apnājums ar sērīgumu: Mūsējie paliek mūsējie. Nekas viņos nav mainījies aiz divdesmit gadiem svešumā, aiz okeaniem, aiz pasaules lielceļu kalniem. Tāpat kā toreiz dzimtenē, par laulību, par milestību, par sievietes un vīrieša draudzību viņi domā un runā tāpat kā toreiz savā ciematā, sila malā. Vīram sievu, sievai vīru šie grib pasūtināt kā kādu jaunu iesaiņotu elektrisko sildītāju segu no Sīra un Rabaka vei Penija. Abi tādi kā vēja patmales — prāvests un tas te. Šis pats Jermacāns — būtu teicis kaut ko tādā brīdī. Būtu iesitis šinī mēmajā gaisā kādu naglu. Liekas, ka viņam būtu bailes no savām domām, saviem vārdiem, kad nav dzēris. Bailes no visas šīs šisdienes dzīves. Sīra un Rabaka sega tevi nevar apsegt un pasargāt no dzīves. Nedomā. es tev neesmu nekāda sega vai elektrība. Nedomā.

Brigita bija apstājusies pati savās domās un kavējās īsu brīdi: Bailes no dzīves? Vai man pašai nebija un nav bailes no šīs vientulīgās dzīves?

Prāvests saņēma Brigitas elkoni:

„Brigita, meit, vai arī tu nevarētu palīdzēt viņam tās lietas izdomāt. Palīdzi no viņa iztaisīt to cirvi, par ko mēs runājām."

Jermacāns sasparojās un savieb.ās tā kā pa joķam un tā kā pa īstam reizē:

„Runā šie par mani kā par tādu vecu zirgu — vai nu lai atdod nobeigšanai, vai arī vēl darba vilkšanai. Ko jūs te esat norunājuši no manis iztaisīt?"

(Nobeigums 8. lpp.)

ATCERĒTIES KĀDU KAUJU PIRMS 20 GADIEM JANVĀRA MĒNESĪ

Sarkanarmijai, koncentrējot lielas cilvēku un materiālu masas, 1943. gada novembŗa sākumā bija izdevies panākt iebrukumu Nēveles telpā, no kurienes tā ar savām priekšējām vienībām atstīšja uzbrukumu tālāk Sebežas virzienā.

1. Rigas pol. pulks, kuŗš darbojās partizānu apkaŗošanai Sebežas—Nēveles rajonā, uzdūrās uz šīm priekšējām vienībām un pēc sekmīgi izcinītas kaujas ar tām 7. un 8. novembrī apturēja sarkanarmijas tālāku virzīšanos. Rīgas pulks pēc tam novietojās aizstāvēšanās pozicijā starp Neščedro un Jasno ezeriem.

1944. gada janvāŗa sākumā Rīgas pulks pakāpeniski tika pārvietots uz jaunu aizstāvēšanās poziciju starp Jasno un Gusino ezeriem, jo pēc iegūtām ziņām bija sagaidāms, ka krievi, papildinot savus spēkus, turpinās laušanos uz priekšu.

1944. gada 12. janvārī, plkst 6 krievi ar spēcīgu 45 min. artilerijas uguns sagatavošanu uzsāka savu lieluzbrukumu D.—A. no Sebežas pret Rīgas pulka kreiso kaimiņu 16. vācu pol. pulka un latviešu 316. btl. vienībam, nolūkā pārraut aizstāvamo fronti, lai savienotos ar frontes atzmugurē esošiem partizānu spēkiem un iebruktu Latvijas territorijā pret Latgales vidu.

Ap plkst. 10 noskaidrojās, ka 16. vācu pol. pulka un ar to sakaros esošās latviešu 316. btl. vienības bija sākušas krievu artilerijas spēcīgās apšaudes iespaidā nekārtībā atkāpties. Ņemot vērā, ka krievi draudēja iebrukt Rīgas pulka kreisā spārnā un ka nekādi rīkojumi no vācu kaujas grupas štāba, kuŗam pulks bija pakļauts, sakaru pārtraukuma dēļ nepienāca, Rīgas pulka komandieris uz savu ierosmi apturēja visās atpakaļ plūstošās vienības un uzņēmās aizstāvēšanu visā iecirknī no Jasno ezera līdz Pustoje—Mogilno ezeram. Ar šo brīdi pulkam sākās smaga atvairīšanas kauja, kas izbeidzās tikai 18. janvārī.

Šajā sešu dienu kaujā sīvākās cīņas norisinājās pie Gusino ezera augstuma 173,0 Laputi sādžas augstienes un Pustoje—Mogilno ezera.

Augstums 173,0 pie Gusino ezera gāja vairākas reizes no rokas rokā.

Pie Laputi sādžas krievi raidīja uzbrukumā pret Rīgas pulka 1. btl. veselu pulku. Par sīvo cīņu liecina tas, ka krievi bija atstājuši ļoti daudz krituša.

(Nobeigums 8. lpp.)

Jānis Klīdzējs

Viena pati sieviete

9. turpinājums

Brigitai metās prāvesta žēl. Viņš bija noguris, pārdedzis cilvēks, kam tāpat kā visiem gribējās savākt kopā visu varēšanu un darīt to labāko, kas vēl iespējams. Arī viņam gribējās minimu dzīves un domu brīvības un savvaļas.

„Jums, prāvesta kungs, ir grūtāk nekā visiem citiem. Visi no jums kaut ko gaida. Vairāk nekā no cilvēka. Grib salikt jums mugurā un saliek arī savas nastas savas rūpes un gaida, lai jūs dotu atbildes. Bet — arī jūs esat cilvēks. Ne katrreiz ir atbildes šinī komplicētajā šodienā."

Prāvests atsaucās:

„Tā ir. Esmu tikai cilvēks. Šodiena ir komplicēta. Un atbilžu, tādu, kādas cilvēki sagaida, nav. Manī rejzēm sakāpj ignums: Kā gan daži izglītoti cilvēki nevar, nespēj vai negrib saprast šķietamj visvienkāršākos dzīves un Dieva pamatlikumus. Tad es zaudēju pacietību. Un reju. Reju kā suns. Reizēm jūtu, ka es reju tāpat, kā kad biju zaļš prāvests lauku draudzē, kur problēmas bija vienkāršākas. Pareizi vai nepareizi daru, bet esmu zvērējis rīet. Esmu suns, ar krustu ap kaklu. Jārej, kad redzu, kā cilvēki sāk nomīdīt Dieva druvu asnus savās un citu dvēselēs un dzīvēs. Esmu zvērējis rīet visu mūžu . . ."

Pēc klusuma brīža viņš atsāka:

„Varbūt nebūtu jārej. Gana mūsu cilvēki pa šo pasauli ir rieti. Gana rieti. Varbūt viņus būtu vairāk jāglāsta — jāmīl — jāpaslavē par to mazumu, ko vic

ĀM

kad nav pelnījuši maizi kā vienkārši strādnieki. Tāds ir Ļeņins un pārējie komūnistu vadoņi Staļina laikā un arī vēlāk. Arī Maocetungs, Čuenlajs u. c. ķīniešu vadoņi nav proletārieši: tie ir savas darbības sākumā studenti un politiski organizātori. Tā 1956. gadā no 81 Ķīnas kompartijas centrālkomitejas locekļiem tikai 7 ir strādnieki. Krievijā ir viens kompartijas loceklis uz 22, Ķīnā viens uz 40 iedzīvotājiem.

Pēc Mēnerta domām komūnismam Krievijā draud briesmas no tā, ka krievu ticība viņu pasaules aplaimošanas misijai var reiz apdzist. Ķīnā komūnismam draud briesmas no fakta, ka ķīniešu tautai ir uzspiesta iekārta, kuŗa ir pilnīgi pretēja viņas tradicijām un gaumei, pie tam tā ne tikai netuvojas kārotam materiālās labklājības līmenim, bet pastāvīgi no tā attālinās.

PADOMJU KRIEVIJAS INTERESES ĶĪNĀ

Runājot par Krievijas un Ķīnas savstarpējām attieksmēm, autors sevišķi izceļ vienu faktu, kuŗu parasti aizmirst rietumu prese: kaut arī Mao cenšas sekot Staļina paraugam, Staļins Ķīnas pilsoņu karā ilgu laiku atbalstīja Mao sāncensi Čangkaišeku, jo Staļins domāja, ka Čangkaišeka vadītā Ķīna viņam noderēs pret Japānas ekspansiju. Mēnerts attēlo „pasaules lielo" intrigu mudžekli Teherānas un Jaltas konferencēs. Austrumāzijas politiku tanī laikā noteicis Trisstūris Rūzvelts - Staļins - Čangkaišeks, bet neviens nerunājis tad par Mao. Rūzvelts un Čerčils solījuši Staļinam Jaltas konferencē dažādus ieguvumus Ķīnā. Mēnerts atzīmē, ka pirmā laikā pēc Mao uzvaras Staļins neizrādījis sevišķu sajūsmu, jo sapratis, ka tagad tas nedabūs konferencēs apsolīto laupījumu.

Nodaļā par Krievijas un Ķīnas robežām Āzijā Mēnerts jautā: Vai krievi ir galīgi atteikušies no saviem imperiālistiskiem plāniem Mandžurijā? Vai ķīnieši ir aizmirsuši faktu, ka pirms 100 gadiem krievi viņiem atņēma territoriju, kuŗa ir trīsreiz lielāka par Britaniju? Ka boļševiki ir caru imperiālisma turpinātāji arī savā Āzijas politikā, liecina Staļina vārdi 1945. gadā: krievu - japāņu karā iznākums esot „melns traips" Krievijas vēsturē. Mēnerts atzīmē arī interesanto faktu, ka komūnistiskās Ķīnas un Mongolijas „Tautas republikas" robeža netiekot atzīta par „galīgu" — pretēji Padomju Krievijas kartēm. Mongolijas „Tautas republiku" Mēnerts nosauc par „mazo formāta Padomju Savienību" un pirmo Padomju Krievijas satelītu, kas tikai teorijā esot neatkarīga valsts.

ĶĪNAS UN PADOMJU SAVIENIBAS ATTIEKSMJU PASLIKTINĀŠANĀS

Mēnerts sīki apraksta Ķīnas un viņas „lielā brāļa" (t. s. Krievijas) attieksmju pakāpenisko pasliktināšanos. Viņš stāsta, ka krievu propaganda pārpludina Ķīnu pirmajos gados. Rezultāts — šie propagandas plūdi drīz galīgi apnikuši ķīniešiem. Līdz ar ķīniešu pašapziņas pieaugšanu godbijīgo skolēnu loma viņiem likusies nepiemērota.

Mēnerts salīdzina krievu kolchozus un ķīniešu tautas komūnas. Padomju valdība ar kolchozu sistēmu resp. zemajām cenām kolchozu produktiem izspiedusi no zemniekiem miljardiem rubļu, bet Mao gājis vēl tālāk. Viņa tautas komūnās pilnīgi iznīcināts indivīds un ģimenes saites, — „ne ģimene, bet komūnistu partija ir mums devusi visu . . ."

AUTORA SECINĀJUMI

Runājot par nākotni, Mēnerts izvairās no pārāk noteiktiem pareģojumiem un pārliecīga optimisma. Viņš brīdina no cerībām uz kādām pārmaiņām Krievijā un Ķīnā: krievi pacietīgi panesuši terroru un badu līdz šim laikam, bet vēl lielākas esot ķīniešu spējas panest ciešanas.

Pēc Mēnerta domām būtu vēlīgi mēģināt jau tagad galīgi šķirt abus sāncenšus, piedāvājot vienam no tiem lielas koncesijas. Vienīgi gadījumā, ja Ķīnai izdotos drīzumā iegūt atomieročus, krievi varētu sākt tiešām tuvināties rietumiem — it sevišķi ASV.

T. Ķikauka.

Jau desmitais numurs

Zintis — The American Latvian Quarterly for Art, Literature and Science, Volume III, Number 10, 1963. Alfreda Kalnāja apgāds Čikāgā.

Spīdīgs, balts, ar zeltītu valsts ģērboni uz desmitā numura vāka, parādījies žurnāls „Zintis" pabiezs sniegums. Glītā apdarē, gleznu reprodukciju un fotouzņēmumu bagātinātā virknējumā mainās dzeja, proza, apceres un bibliografiski dati, piepildāmi veselas 75 lappuses.

Žurnālu droši var rādīt vai dāvāt cittautiešiem. Lasot mūsu autoru tulkojumus angļu valodā, varam rast vieglus un interesantus izklaidrojumus jautājumiem, kuŗus bieži neva.am atbildēt iezemiešiem. Ja dažs labs no mums savu tautību izvairās atgādināt, domādams, ka esam zemnieku izcelsmes, vajag tikai palasīt žurnāla 140. lpp., kur uzskatāmā veidā atzīmēti mūsu senie ķēniņi Visvaldis, Tālivaldis, Viesturs un Nameitis.

Tiem, kas nav īstā skaidrībā par „septītdienu, pussvēti, un svētdienu", var noderēt A. Baštiņa raksts par latviešu senajām evinamām dienām. (133. lpp.).

Par seno laiku baltu reliģiju raksta Marija Gimbutas, atzodot paralēles mūsu, lietuviešu un citu tautu ticējumos.

Salutaure mīklainā atraisnās viņa paša studijā ir lesāms R. Speiras tulkotajā izvilkumā no Anšlāva Eglīša „Homo Novus", kur skunstnieks atstāsta savus patētiski - bezbēdīgos piedzīvojumus Parīzē (jeb vai Krāslavā?)

Žurnāla sākumā varam lasīt nelaika dzejnieka Linarda Tauna vārsmas, atspoguļojot tiekšanos pēc mirkļa svētlaimības, pastalgu nezināmā un tomēr tik pazīstamā, mūžīgi nemainīgā ielā. Tauns bija Ists pilsētas dzejnieks, Mūžīga mākoņa atsaucējs, un viņa brīvais pants raisās viegli un gaisīgi arī tulkojumā.

Kara elpa un sirreālistisks nāves un dzīvības paradoksālais pulss ievērpts G. Zariņa tēlojumā „Muša". Kārlis Ķezbers stāsta par immigrantu gaitām Čikāgas lopkautuvēs, Eduards Freimanis par Gederta Salnā atklāsmi Kanadas rietumos. Knuts Lesiņš risina neparastu temu novelē „Jūra" — jā, kāpēc viņai bija jābūt tieši Marselinai? Tālāk lasām J. Veseļa teikšmu par Māru un plūdiem.

Dzejnieku starpā sastopam arī Veltu Sniķeri, Gunaru Saliņu ar tā paradoksāli, priecīgi apģisto eleģiju par Vasaras līci, Moniku Zariņu un Ainu Zemdegu Jumtu galos". Cilvēka plaukstas un gaismas simbolisko veidolu apdzejo Andrejs Irbe, tiekšanos cauri izplatījumam — Margarita Ausala.

Lapu mijē atplaiksnās Ulža Krūmiņa abstrakcijas švīkas, zviedieni, un biezie impasto triepieni, no kuŗiem izteiksmīgākā šķiet „Pilsētas ainava" (144. lpp.). Vieglī un nepiespiesti pūst Jāņa Klīdzēja īsstāsts par šāsdienas romantiku, spēkratiem un dvēseli.

Autoru virknējums ir pilns dažādības, stila kontrastiem, un burtu salikums un iekārtojums piemērojas vielai. Tiem, kas tuvāk vēlētos iepazīties ar tulkojumu precizitāti, pareizu idiomu lietāšanu, ieteicams sa īdzināt un izvērtēt darbus oriģinālā iespiedumā.

Visumā rakstu krājums uzrāda krietnu vispusību, spējas saprast apkārtējo vidi un tam visam rast oriģinālitāti, radošu literāru aptvaru, kuŗā atspoguļojas tagadnes notikumu iezīmes. Kā tas bieži notiek, ar svešu vidi saskaroties, rakstnieks un dzejnieks, pats nākdams no citas valsts un citas valodas, spēj krasāk un tiešāk saskatīt Jaunās Pasaules īpatnības, un tās visvieglāk pamanīt var tieši angļu valodas tulkojumā. Šī iemesla dēļ žurnāls silti ieteicams kā latviešu, tā arī angļu lasītājiem.

GRĀMATNIECĪBA

Salas apgāds Sidnejā izdevis Austrālijas latviešu autoru dajdarbu serijas otro grāmatu Ainas Neboisas stāstus — Laikmeta drupas. Grāmatā ievietoti astoņi stāsti: Uguns orchidejas, Ceļi vieno, ceļi šķir, Pēdējais ceļojums, Patiesība, Nenovēršamā mīlestība, Lemonjē kundze, Zīļņa un Aizliegšana. Īsas ziņas par autori devis J. Sarma. Stāstu krājums aptver 169 lappuses.

Pikaso ellas gleznā Bērns ar balodi Toronto Mākslas galerijā.

Indra Gubiņa

PIKASSO IZSTĀDE TORONTO UN MONTREĀLĀ

Vārds Pikasso vien rada dažādus priekšstatus, kas ne visi atbilst patiesībai, bet vairāk vai mazāk visi saistās ar Pikasso kontroversālo gleznošanas veidu. Citi atcerēsies anekdotu, kur pēc Pikasso zagļa zīmējuma policija apcietināja pāris konservu bundžas, kaķi un zābakus, citi viņa „zilā perioda" gleznojumus, vientuļās sievietes, klaunus, zirgus vai kubistu darbus un galīgi izķēmotus cilvēkus.

Šā vai tā, Pikasso ir viens no visplašāk pazīstamiem dzīviem gleznotājiem, jo viņa 65 gadu garā karjēra, milzīgais darbu daudzums un revolūcionārais gleznošanas veids palīdzējis viņa vārdam izplatīties visā pasaulē. Pikasso, tagad 82 gadus vecs, vēl joprojām gleznо, dzīvodams dienvidus Francijā, bet vēl vienmēr sevi uzskata par spāni, kaut Francijā dzīvo jau 63. gadu. Dažs labs latvietis jau pēc 10 gadiem citā zemē sevi neuzskata vairs par latvieti.

Toronto Mākslas galerija ir noorganizējusi plašu Pikasso darbu izstādi, kas ilgs līdz 16. februārim Toronto, pēc tam no 28. febr. — 30. martam — Montreālā. Šī ir lielākā Pikasso darbu izstāde Ziemeļamerikas kontinentā un lielākā, kādu Toronto Mākslas galerija jebkad noorganizējusi. (Divas reizes lielāka par Van Goga izstādi 1960. g.). Tema Pikasso un cilvēks (Picasso and Man) izvēlēta, jo sevāktie darbi parāda, kā Pikasso attēlo cilvēku dažādos apstākļos un dažādos laikos. Izstādē agrākais darbs gleznots, kad Pikasso bija tikai 17 gadus vecs (Pie lampas gaismas, 1898.), vēlākais darbs ir no 1962. gada. Ievērojams šajā izstādē ir arī fakts, ka uz Amerikas kontinentu Pad. Savienība atsūtījusi 4 Pikasso darbus (3 no Ļeņingradas Hermitažas mūzeja, vienu no Maskavas, Puškina mūzeja). Lielākā daļa darbu ir no Amerikas kontinenta, bet prāvs ir arī no Eiropas nākušo darbu skaits. Pats Pikasso atsūtīja 2 gleznas, kas nekad ārpus viņa mājas nav izstādītas.

Izstāde chronoloģiskā kārtībā labi raksturo un parāda Pikasso mākslinieciskos meklējumus un sasniegumus. Pašā agrākā un tā sauktajos zilā un rozā periodos redzamas Pikasso lielās tehniskās un mākslinieciskās potences. Nedetalizējot, Pikasso rāda cilvēkus vienmēr, visur. Gadiem ejot, Pikasso attālinajās no reālā gleznošanas veida, bēt nekad nav kļuvis abstraktists, par kādu viņu bieži aplami dēvē. Pikasso darbos vienmēr ir reāla priekšmeta tema. Mākslinieka radītie cilvēki, primitīvas mākslas ietekmē, kļuva neproporcionālāki, līnijās asākas, vispārinātākas, līdz radies tāds darbs kā Les Demoiselles d'Avignon (1907.), ko Pikasso pats gan vēl aizvien uzskata par nepabeigtu, bet kas tomēr ir viņa ievērojamākais darbs, kaut gan parāda viņa visneglītākās sievietes. Šis darbs, kas spēcīgi ietekmējis mūslaiku gleznieciības attīstību, jau iezīmē kubistu elementus. Pikasso kopā ar Braki šī gadsimta pirmās dekādes beigās, oponējot impressionismam, radīja jaunu anti - naturālu, reprezentatīvu intelektuālu mākslas veidu — kubismu.

Analitiskajā kubismā (kubisma pirmajā attīstības posmā) mākslinieki objektu parāda sadalītu ģeometriskās detaļās, kas, saliktas kopā, veidotu pilnu attēloto objektu, bet šī salikšana jāizdara skatītājam savā prātā. Vēlāk, sintētiskajā kubisma periodā Pikasso reālas krāsas, virsmas, formas lietoja anti - reālā veidā, iekombinējot darbos avīžu izgriezumus, teātŗu programmas, cigarešu kārbas u. c. priekšmetus. Šajā izstādē ir lieliski abu kubisma posmu paraugi (Ma Jolie, J'aime Eva, Arlequin).

Jaunais mākslas veids tika (ir vēl tagad) daudz kritisēts, un Pikasso agrāko darbu nepazinēji apgalvoja, ka viņš tā gleznо, jo neprotot zīmēt. Lai pierādītu, ka tas nav taisnība, Pikasso pievērsās zīmējumiem, kur lietoja loti jūtīgas, precīzas, ritmiskas līnijas, pierādīdams, ka var zīmēt pat labāk nekā atzītie reālā virziena gleznotāji. Visā savā gaŗajā mākslinieka karjērā Pikasso ir zīmējis klasiskās mākslas ietekmē, un kā zīmētājs ir meistars, kaut daudzos darbos ignorē reālās proporcijas.

Pikasso ir viens no ievērojamākiem mūsu gadsimta portretistiem un izveidojis pats savu portretisko gleznieciības veidu, kur vienā gleznā iekombinē vairāku cilvēku seju elementus ņemdams no viena acis, no otra muti u. t. t., un salikdams nevis dabiskajā kārtībā, bet pats sevis radītā kārtībā. Tādā veidā radās tas mākslas veids, par ko daudzi smējās. Tiesa, daudzas Pikasso gleznas ir neglītas, bet tās nav smieklīgas. Pikasso arī gleznās mēdza mīlēt un atriebties daudzajām sievietēm, ar kuŗām saistījās viņa dzīve. Turpinādams savus gleznieciskos meklējumus, Pikasso lietoja spilgti plakanus krāsu laukumus, akcentētas līnijas, kombinēja valrākus objekta skatus vienā, tā rādot portretus, kuŗos redzam sejas profilā un pretskatā, no augšas un apakšas uzreiz.

Divdesmitajos un trīsdesmitajos gados Pikasso rādīja sievietes bieži nealstētiskas, neglītas, monstrosas, un liekas gandrīz neticami, ka tajā pašā laikā rādās arī lieliski portreti un smalkjūtīgi zīmējumi.

Īpaši izcilu vietu Pikasso mākslā ieņem viņa lielākā gleznа Guernica (1937.), kuŗā attēlotas Spānijas pilsoņu kara šausmas. Izstādē ir 61 sagatavošanās studija šim darbam, kas ar savu brutālo, saķēmoto izteiksmi skatītājā tiešām rada šausmas. Jāatzīmē arī Vollarda Svitas zīmējumi, kas meistarīgi darināti, tomēr manā uztverē mākslinieks savus kailos cilvēkus neparāda tikai kailus, bet, man gribētos teikt — plikus līdz pat dvēselei.

Pēdējā posma portreti, kas rāda Pikasso dzīvē ievērojamās sievietes, ir ekstrāvaganti, kuŗos dominē krāsu laukumi un līniju ritms, aiz kuŗiem rādītais cilvēks reizēm pazūd, reizēm atklāj savu dabu līnijās, laukumos. Šādā veidā Pikasso parāda liriskus, nervozus, maigus, brutālus cilvēkus, reizēm iekombinējot to sejās dzīvnieku detaļas.

Katrā ziņā „Pikasso un cilvēks" ir izteiksmīga un interesanta izstāde. Tā ir reta izdevība redzēt kopā 275 pasaules slavena mākslinieka darbus.

18. turpinājums.

Bailes, ka abām dāmām būtu varējusi notikt kāda nelaime, ceļā bija izgaisušas, un arī tagad tāda doma nemaz neienāca prātā. Atlikušajā stundā viņš nolēma apkopt sevi, paēst brokastis un sagatavoties Elīnas apciemošanai.

Ronalds piestāja pie pirmās izskatīgās viesnīcas, nodeva auto kāda melna, uniformēta jaunekļa rīcībā un pats iesoļoja plašajā, krēslainajā uzgaidāmajā telpā. Kāds viesnīcas darbinieks nesa viņa mazo ceļa somu.

Pierakstījies, Ronalds sekoja kalpotājam uz celtni.

—Skaists rīts, kungs,— kalpotājs apgalvoja, kad abi bija nostājušies šaurajā telpā, attiecīgās pogas piespiestas, un durvis aizvērušās.

—Tā ir. Skaists rīts, — Ronalds apstiprināja,— cerams, tāda būs visa diena.

—Droši, kungs. Ja rīts ir skaists, tad arī diena ir tāda. Šeit, kungs. Uzmaniet pakāpienu, kungs. Pa labi, kungs.

Viņš bija kungs. Tas bija patīkami.

Un tad viņš bija viens.

No devītā stāva atklājās tāls skats pa plašo, gaŗo aveniju. Apakšā uz ielas bija trauksmaina dzīvība. Viesnīcas istaba bija kā oaze, kā sala, kā mātes klēpis.

Ronalds novilka saburzīto kreklu, iznēma no ceļa somas skūšanās ierīces un sāka sevi apkopt. Mājās viņš bija radis skūties ar elektrisko skujamo aparātu, bet šorīt gribējās, lai vaigs būtu gludāks un piemīlīgāk, un lai tumšie bārdas celmi, kas sāka rādīties jau pāris stundas pēc skūšanās, šorīt tiktu cirsti zemāk un līdz ar to vaiga ādas maigums saglabātos ilgāk. Viņš saņēma trauciņā ziepes, ieziepējās un gaidīja, lai bārda atmīkst. Putu burbuļi pārsprāgdami patīkami kutināja ādu. Sagatavojis skujamo aparātu, Ronalds pielika asmeni vaigam un vilka. Putu laukā radās asmeņa platums tīrs, gluds ceļš. Ronalds piedūra pirkstu un pataustīja. Rugāji bija pazuduši, to vietā bija maiga, mazliet mīkla āda.Apmierināti nosēcies, Ronalds turpināja kopšanos.

Bārda bija noskūta nedaudzu minūšu laikā. Vēl jo projām bija par agru, lai divu vientuļu dāmu mājās iebruktu neaicināts un negaidīts ciemiņš. Ronalds pasēdījās pa logu, pārbaudīja, vai pulkstenis nav apstājies un apsēdās uz gultas malas. Gulta bija mīksta, un Ronaldam ienāca prātā, ka būtu pareizi pēc gaŗā brauciena mazliet atlaisties, izstaipīt kaulus un atpūtināt nogurušos locekļus.

Viņš atlaidās gultā un labpatikā nopūtās. Tad viņš uz acumirkli aizvēra acis, lai labāki saskatītu Elīnas seju. Kādas krāsas aci̦s viņai bija? Zilas? Brūnas? Nē. Zaļgani pelēcīgas. Jeb tomēr zilas?

Vienalga. Elīnas acis bija — brīniș̌ķīgas. Zem gaŗajām skropstām tās bija kā atvari, pār kuŗiem liecas — brīniș̌ķīgi tumši atvari — dziles — tumšas, kuŗās gribas iegrimt — un —

Ronaldu pamodināja skaļi, spalgi sprādzieni. Kādam smagajam auto aizdedze nebija kārtībā un tas tieši zem viesnīcas logiem trīs vai četras reizes ar motoru izšāva tā, ka cilvēki uz ielas apstājās un skatījās, vai šaudītāji nav policisti.

Ronalds uztrūkās sēdus un paskatījās pulkstenī.

Viens! Pat jau pāri vienam. Desmit minūtes.

Tik ātri Ronalds nekad nebija spējis sakārtoties. Bija divdesmit minūtes pāri vienam, kad viņš jau stāvēja uz ielas un māja taksometram.

Elīna un Bangas kundze dzīvoja liela parka tuvumā. Pa gabalu izskatījās, ka visā ielā būtu tikai viens vienīgs nams, kuŗa priekšējā siena stiepās no šķērsielas līdz šķērsielai, un kuŗā ik pa pāris soļiem bija iebūvētas atsevišķas ieejas. Tikai tuvāk pienākot kļuva redzams, ka katra ieeja iezīmē atsevišķu, patstāvīgu, bet bezgala šauru un stāvu gaisā uzskrējušu celtni. Blakus durvīm bija tāpelītes ar namu numuriem.

—Te, kungs,— taksometra braucējs apturēja,— dolars divdesmit pieci, kungs.

Ronalds iedeva dolara zīmi un divus divdesmitpiecniekus un atstāja auto. Ik lielas dzeŗamnaudas viņš parasti nedeva, bet šodien labu vien gribējās darīt. Tāda raize!

Tad viņš pākšņi aiz sevis izdzirda skaļu sauciena:

—Ēj, pagaidiet! Tas te par maz, kungs. Dolars divdesmitpieci mūsu naudā. Jūsējā ir uz pusi lētāka

Ronalds piesarka. Pirmkārt, viņš tiešām bija aizmirsis, ka pastāvēja naudas kursa starpība, otrkārt — ja nu notiekošo kāds dzird? Ja Elīna viņu ierauga šādā situācijā?

—Te! — viņš steigšus sniedza šoferim otru dolaru, bet tai pašā laikā juta, ka nacionālais pašlepnums ceļ galvu, — Un par pusi nerunā! Starpība ir tikai astoņi procenti, un cik vēl ilgi, kad mūsu nauda bija vērtīgāka.

—He! — šofera balss dārdēja pāri ielai, — Jūsu nauda! Jāsmejas. Vai jums Kanadā pašiem vispāri vēl kas pieder? Pat ķēniņiene nav pašu!

Sarkani pietvīkušu pieri Ronalds iespruka pa durvīm priekštelpā, kur pa labi sienā bija iebūvēti vēstuļu skapīši un virs tiem zvana pogas. Vienai blakus bija maza plāksnite ar uzrakstu BANGA.

Visu laiku, kopš viņš pateica mātei, ka dosies uz Ņujorku, Ronalds bija darbojies kā cilvēks, kas mierīgi izpilda sen izlemtu, zināmu pienākumu. Kamēr viņš bija ceļā, uzmanību saistīja pati braukšana. Viesnīcas sameklēšana, sakārtošanās, skūšanās īpašas piedomas neprasīja. Izņemot viesnīcas meklēšanu, tas notika ik dienas. Bet tagad, kad pirksts piespieda zvana pogu, sākās jauns un neparasts posms Ronalda dzīvē.

Kas viņas atvērs?

Bangas kundze?

Elīna?

Kāds svešs cilvēks?

Pagāja vairākas minūtes. Lai nenokavētu īsto mirkli, kad elektriskais slēdzis atbrīvos durvis, Ronalds turēja delnu uz durvju roktura.

Bet nenotika nekas. Namā valdīja dziļš, aizlaicīgs klusums.

Ronalds vēlreiz uzdrošinājās piespiest zvanu. Šoreiz ilgāk un spēcīgāk. Šādi zvani vecās mājās dažreiz īsti labi nedarbojas.

Pēc ilgas, gaŗas mūžības aiz durvīm atskanēja soļi un tajās parādījās jauns cilvēks. Viņš apģērbies izlešanai, un, ieraudzījis Ronaldu, apstājās un turēja durvis atvērtas.

—Jūs vēlaties tikt ielikšā?— Jauneklis aci̦mredzot bija no cita dzīvokļa.

—Jā . . . vai nezināt, vai Bangas jaunkundze . . . vai pie viņiem kāds mājā?— Ronalds iestājās atvērtajās durvīs un neļāva tām vairs iekrist slēdzī.

(Turpinājums seko)

Latvieši Kanādā

ZINĀTNEI UN TĒVZEMEI VELTĪTS MŪŽS

Prof. V. Burkevicu goda dienā ar ziedu velti sveica Toronto st.udenšu korp. kopas seniore A. Zariņa Foto JAK

Latvijas universitātes pēdējais rektors prof. V. Burkēvics 10. janvārī atskatījās uz aizvadītiem 70 mūža gadiem.

Latviešu zinātnieka godināšanu bija noorganizējusi īpaša rīcības komiteja, kuŗā darbojās visu lielāko Toronto organizāciju pārstāvji. Park Plaza viesnīcā 11. janvāŗa vakarā gavilnieku sveikt pulcējās vairāk kā 120 viņa cienītāju un organizāciju pārstāvju. Jubilāru ar dzīvesbiedri Annu un dēlu Visvaldi, kuŗš tāva jubilejas gadījumā bija ieradies no Čikāgas, svinību telpās ieveda inž. O. Dzērvītis un latviešu ģimnazijas inspektrise O. Slaviešа. Jubilāru ar uzrunu sveica rīcības komitejas pr-dis inž. A. Ārājs, izsakot sumināju mu par viņa dižo veikumu un raženo mūža gājumu. Gavilnieka dzīvesbiedri ar ziediem sveica rīcības komit. loc. Dr. A. Zariņa. Svētbridi vadīja māc. A. Lūsis.

Par jubilāra dzīves gājumu runāja viņa laika biedrs prof. Dr. N. Rosenauers.

Inženieŗu apvienības ārzemēs prezidents Dr. ing. E. Dravnieks savā apsveikumā cildināja prof. V. Burkēvicu kā sirsnīgu cilvēku un draugu. Runātājs paziņoja, ka jubilārs uzņemts par pirmo LIAA goda biedru, un pasniedza trimdas latviešu inženieŗu un tehniķu saimes kopīgi parakstītu adresi.

LNAK valdes pr-dis J. Niedra cildināja profesora personību, izsakot nožēlu, ka dižo jubileju nav lemts svinēt brīvā Latvijā, un pasniedza LNAK velti.

Korporācijas Frat. Vanenica, kuŗas saimes loceklis ir gavilnieks, sveicienus teica inž. M. Sīpiņš un pasniedza konventa velti — kausu. Toronto latviešu tautas augstskolas un ģimnazijas, kuŗu vadītājs un direktors ir profesors, sveicienus nesa A. Sudmalis un V. Slaviešа, pasniedzot adresi, bet jubilāra dzīvesbiedre saņēma ziedu velti.

Ev.-lut. Sv. Jāņa draudzes vārdā, kuŗas padomes pr-ka v. ir jubilārs, sveica padomes pr-dis Z. Rutenbachs un pasniedza draudzes velti. Toronto studenšu korporāciju kopas vēlējumus teica seniore Dr. A. Zariņa, bet studentu korporāciju kopas seniors G. Soste sveicienam pasniedza kausu. Akadēmisko vienību savienības Toronto kopas vārdā sveicināja I. Liniņa un inž. E. Kraulis. Toronto Konkordiju kopas sveicienus līdz ar velti nodeva seniors A. Ticmanis, Studentu apvienības Dzintars un katoļu akadēmiskās apvienības Dr. Ed. Upenieks, TLB sestdienas skolas un gaidu jendas vad. A. Martinsone, Kanadas latv. skautu saimes vad. O. Klavenieks, Gauju gaidas vien. vad. M. Vilka, latviešu 1. ev.-lut. draudzes māc. A. Cops, Toronto Austrumu ev.-lut. draudzes E. Ziplāns, Sv. Jāņa draudzes palīdzības fonda J. Rolavs, Latviešu b-bas V. Pakalns, DV nodaļas I. Andrejsons, Virsnieku apvienības sveicienus un velti nodeva kapt. J. Šmits, Preses b-bas Kanadas kopas B. Senkēviča, Kreditsabiedrības A. Svenne, Toronto latviešu nama org. komitejas E. Šķobe, Sv. Jāņa draudzes dāmu komit. un koŗa S. Zaķis, Montreālas korporāciju kopas, Tehniskā Apskata un Montreālas LIAA inž. A. Spūrmanis, jubilāra cienītāja A. Kuze.

Garo apsveicēju virkni ar humoristiski noskaņotu veltījumu noslēdza Toronto latviešu inž. un techn. kopas pārst. inž. O. Dzērvītis.

Rakstveida sveicienus bija sūtījuši ģenerālkonsuls R. Braisons, konsuls V. Tomsons, prof. Dr. P. Lejiņš, bijušie darba kolēģas Latvijas universitātē, LNJAK priekšsēdis J. Ķeniņš, dzejn. V. Toma un daudzi, daudzi jubilāra draugi tuvumā un tālumā.

Rīcības komitejas pr-dis veltīja pateicības vārdus jubilāra godināšanas vakara sekmētājiem un gavilniekam pasniedza vakara viesu parakstu grāmatu. Jubilārs izjustos vārdos pateicās vakara organizētājiem un visiem apsveicējiem O. K.

TORONTO

Laikraksta galvenais informāto rs R. Noritis, 18 Murellen Crs, Toronto 16, Ont., tālr. PL 9-8076.

Māc. A. Briedis Toronto Sv. Barnaba baznīcā salaulāja Guntu Upīti un Norbertu Sebri. Foto A. Jānītis.

Latviešu baptistu draudzes mācītājs R. Ekšteins, kas veic arī Kristīgās Balss redaktora pienākumus, 24. janvārī piedalīsies Latviešu baptistu apvienības padomes sēdē Ņujorkā, kur 26. janvārī dievkalpojumā teiks svētrunu.

Vispasaules starptautiskā dāmatnieku kongresā, kas paredzēts Ņujorkā laikā no 9. līdz 12. jūnijam, uzaicināts piedalīties arī koktēlnieks H. Mercs.

Latviešu dārzkopju saimei Holland Marsh līdzenumā pievienojušies Marta un Jānis Svekis, iepērkot 5 akru lielu dārzsaimniecību.

Bērnu vasaras nometni Saulainē arī nākošā vasarā uzņēmies vadīt Modris Lorbergs.

Referātu par Kanadas pirmo zemes satelītu „Alouette", ko izšāva orbitā 1962. g. 28. septembrī, lasīs inž. E. Groskopīs TLB inženieŗu un tehniķu kopas nākošā sanāksmē 7. februārī, plkst. 8 vakarā DV namā, 123 Hurona ielā. Inž. E. Groskopīs ir viens no šī satelita galvenie konstruktoriem, pie kam šis satelits vēl joprojām turpina riņķot ap zemes lodi.

Ziemas sporta cienītājiem, kam nav iespēja doties tālākos izbraukumos, slēpošanas, slidošanas un kamaniņu sporta iespējas ir tepat pilsētas robežās dažādos publiskos parkos un slidotavās. Metropoles parku daļa sevišķi norāda uz Don Valley un Humber Valley golfa laukumiem, kur pieejamas arī piemērotas atpūtas telpas, tāpat arī Edwards Gardens u. c. vietas. Interesenti var sazināties ar parka daļu, tālr. 487-5291 vai arī TTC, tālr. HŪ 7-2424.

Ierosinājumus, kā sadalīt un izmantot laiku nedēļu nogalēs, varbūt var atrast šinī sarīkojumu sarakstā: 17. janvārī, plkst. 8,00 Royal York viesnīcā Savstarpējās sadarbības līgas slēgts vakars. 18. janv., plkst. 8 vakarā vīru koŗa Viesturs koncerts Lietuviešu baznīcas zālē; 19. janv., plkst. 7 no rīta TLMM kluba ziņbulēšanas sacensības Šimko ezerā, plkstn. 1.30 TLB pilnsapulce Ungāru namā, 245 College St., bet plkst. 5 vakarā Latvijas nama organizācijas komitejas rīkotais vakars dāmām Sv. Andreja baznīcas telpās, ar nopietnu un jautru programmu. Plkst. 4 p. p. Newman kluba telpās, 89 St. George St. Latviešu katoļu akadēmiķu Toronto kopa rīko E. Vingra referātu par dzīvi Indonēzijā. 20. janv., plkst. 8 vakarā Latviešu koncertapvienības pilnsapulce Sv. Andreja baznīcas telpās.

KURZEMES CIETOKŠŅA CINĪTĀJI ATCERAS ZIEMSVĒTKU KAUJAS

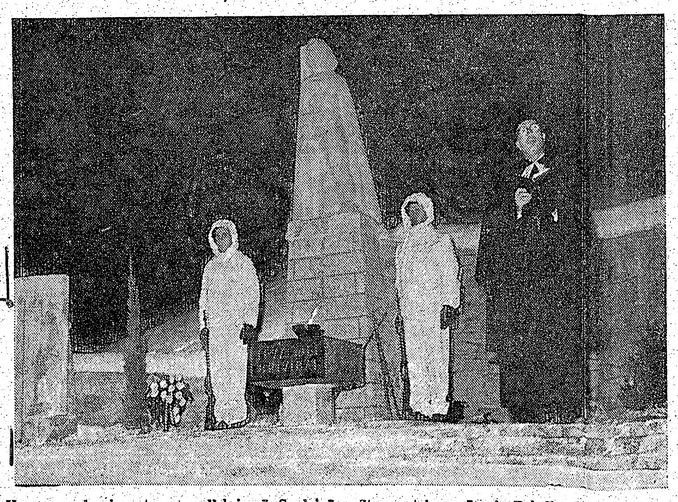

Kurzemes kauju atceres sall dojumā Saulainē svētrunu teica māc. A. Briedis. Foto A. Jānītis

Aizvadītā nedēļas nogalē Saulainē pulcējās Kurzemes cietokšņa bij. cīnītāji ar piederīgiem un draugiem. Kaut gan laiks bija auksts, svētbrīdi un svinīgā jundā pie Krītušo karavīru piemineklja bija klāt apm. 75 dalībnieki. Svētbrīdi vadīja māc. A. Briedis.

Svinīgo jundu pieņēma Kurzemes kauju līdzgaitnieks vītn. E. Preiss, jundas uzrunā aicinot neaizmirst kauju laikā ziedotos upurus un būt vienotiem cīņā, kāda mums tagad iespējama pret dzimtenes okupantiem. Viņš dedzīgi aicināja rūpīgi sekot mūsu jaunatnes centieniem un viņus jau laikus iesaistīt kopīgā latviskuma cīnītāju pulkā. Pēc jundas pie pieminekļa ziedu veltes lika Latviešu karavīru invalīdu apvienības Toronto nod. pārstāvis LKOK kapt. E. Kuršinskis, Kurzemes cietokšņa bij. cinītāji St. Leimanis, V. Krūgers un R. Velme nolika vainagus. Goda sardzē stāvēja bij. cīnītāji.

Sadraudzības vakarā Saulaines sanāksmju telpās pulcējās ap 50 salidojuma dalībnieku. Rīcības komit. pr-dis St. Leimanis aicināja paturēt dārgā pieminā bij. cīņu biedru nestos upurus. Cīnītāju piemiņu godināja ar klusuma brīdi. Rīcības komit. pr-dis nolasīja plkv. R. Kocina, A. Šiņķa, Ed. un J. Ozola un O. Kļavenieka apsveikumus.

Priekšnesumos A. Bērzcone deklamēja cīnītājiem veltītus dzejoļus. Savus darbus lasīja arī M. Lorbergs un I. Batraks.

Krītušo karavīru piemiņas zīmes padomes pr-dis M. Lorbergs teica pateicību bij. cīnītājiem par sniegto atbalstu krītušo karavīru piemiņas vietas radīšanā. Vītn. E. Preiss aicināja bij. cīnītājus sniegt atbalstu jaunatnes centieniem. Ltn. Kr. Freimanis stāstīja dažus kaŗa piedzīvojumu epizodus no Kurzemes kaujas lauka cīņu dienām. O. K.

NEDĒĻAS PIEZĪMES

„Pēc jautri aizvadītas nakts Latīņu kvartālā dosimies uz preses balli un pēc tam atpūtīsimies rakstnieku rītā".

Apmēram tā varam izteikties par aiznākošo nedēļas nogali, ko piektdienas vakarā ievadīs tradicionālais studentu karnevāls. Nākošā dienā sekos tikpat tradicionālā preses balle, bet sekojošā svētdienas rītā Rakstnieku cēliens ar vairāku izcilus viesu piedalīšanos. Vai tas būs pa spēkam pat viskaisīgākajiem deju cienītājiem un kā tas atsauksies uz pašiem sarīkojumiem? Jautājums nav radies tikai tagad, jo bieži vien agrāk vesela rinda līdzīgu sarīkojumu hijis ne tikai vienā nedēļas nogalē, bet pat vienlaicīgi vienā dienā. Protams, rīkotājām — organizācijām tas par labu nenāk un apmeklētājiem arī ne, tačū tomēr šo sarīkojumu slodzi pilnīgi pārvarēt nav izdevies. Kā no tā izvairīties nākotnē?

Daudz kas atkarāsies no pašām organizācijām un labas sadarbības gribas, bet izšķirošā loma piekritīs topošam Latviešu namam, jo tas, cerams, izveidosies par galveno sabiedriskās dzives centru. Ja Latviešu nams uzņemas pilnu sarīkojumu slodzi, tad visas nedēļas nogales var tikt aizpildītas ar dažādu organizāciju sarīkojumiem tā, lai viens otru netraucētu. Prāvie izdevumi, kas līdz šim aizgāja par telpu īri, paliks latviešu sabiedrības rokās. Tas nozīmē daudz.

Viena no skaistākām tradicijām, ko esam paņēmuši līdz no brīvās Latvijas ir Draudzīgais aicinājums. To atzīmēsim arī šogad. Bez jau gadskārtēji ierastā TLTA Sestdienas ģimnazijas sarīkojuma, 25. janvāris ir pirmais zvans Latviešu kultūras dienām Kanadā, kas turpināsies piecas nedēļas līdz 29. februārim. Draudzīgā aicinājuma zīmē 25. un 26. janvārī Toronto latviešu nama organizācijas komiteja rīko plašu nama akciju vākšanu, kas lielā mērā noteiks, vai jaunajā namā varēsim ieiet kā saimniecīski spēcīga vienība un varēsim īstenot visas ieceres, ko no šī pasākuma sagaidām. Draudzīgā aicinājuma pamatā ir cēla doma — caur savu skolu, ar latviešu grāmatu, ar latviešu kultūras spēku kalpot savai tautai. Būsim atsaucīgi šī aicinājuma sekotāji, un atbalstīsim to katrs pēc savām spējām un labākās sirdsapziņas.

☆

Nereti dzirdam pārmetumus mūsu jaunatnei, ka savstarpējās sarunās un sarakstē netiek lietota latviešu valoda. Dažreiz šie pārmetumi bijuši vietā, bet dažreiz arī nevietā. Kā vienu no pēdējiem varam minēt trīs mēnešus — Ievu, Eriku un Maiju Vilciņas, kas katra dzīvo savā pilsētā, bet savstarpējā sarakstē lieto vienīgi latviešu valodu. Ieva beigusi jau studijas un strādā par skolotāju Sault Ste Marie, Erika studē ķīmiju Kingstonā, bet Maija mākslu un humanitārās zinātnes šeit Toronto. Vasaras brīvlaikos un citos izdevīgos brīžos tās labprāt atgriežas vecāku saimniecībā Port Arthūrā, kur pēc nesenās tēva nāves tagad saimniecības smagums gulstas uz mātes Anna pleciem. Bet šis smagums kļūst daudz vieglāks, zinot, ka latviskie senču tikumi laiduši dziļas un paliekošas saknes nākošā paaudzē. Varbūt Ievas Vilciņas latviskums bija arī pamudinājums kādam skolotājam Sault Ste Marie pieprasīt LNAK materiālus par Latviju lekciju un priekšlasījumu sagatavošanai. R. Noritis

LASĪTAJU vēstules

DIVAS STUNDAS „APSĒSTO" VIDŪ.

Nelaikis komp. Jānis Cīrulis kādā koŗa vakarā teica: „Lai Dievs dotu, ka dziesmu varas apsēstie vēl dzīvotu, tad arī latviešu dziesmas vēl neapklustu."

Sādi vārdi man nāca prātā, kad biju ieradies viesturiešu koŗa mēģinājumā Barnabas baznīcā. Tur 30 vīri gan vecākas paaudzes, gan jaunekļi gatavojās savam gadskārtējam koncertam, kuŗš notiks 18. jaunvārī. Koristi baznīcas telpās bez atpūtas „tamtāja" T. Ķeniņa „Div' dzelteni kumeliņi" un kūkoja „Viens gans nomira, citi gani raudāja" veselu pusstundu.

Man likās, dziesmas skanēja gluži labi, bet diriģents Jānis Baruss teica: „Lai nogulas. Pie tām mēs atgriezīsimies."

Šiem apsēstiem vīriem nav laika iet slēpēt, braukt žibulēt vai piedalīties lāču un aļņu medībās. Viņi divreiz nedēļā pavada laiku mēģinājumos. Otrdienās mēģinājumi Toronto, bet svētdienās brauc uz Hamiltonu kopmēģinājumiem, vai hamiltonieši brauc uz Toronto. Tā tas ir gājis visu ziemas sezonu cauri.

Viņi nenes mājā nedz stirnas, nedz briežus, nedz bagātu asaru lomus. Par viņiem neraksta laikrakstos, viņus nefotografē kā dienas varoņus kopā ar iegūtām trofejām un izcīnītām balvām.

Viņi šķiež laiku un naudu, lai darītu mazdrusciņ prieku dziesmu mīlotājiem.

Laj gandarītu viņus, iesim visi 18. janvārī uz 1021 College St. W., Lietuviešu zālē un klausīsimies, ko viņi aukstā ziemas laikā būs sakūkojuši.

P. Z.

SARĪKOJUMU KALENDĀRS

TORONTO

18. janvārī — apvienotā vīru koŗa „Viesturs" koncerts un balle lietuviešu bazn. zālē, 1021 College St. W., Toronto.

19. janvārī — plkst. 4 p. p. E Vingra referāts, ilustrēts ar krāsu diapozitīviem par dzīvi Indonēzijā, Newman kluba telpās, 89 St. George St.

25. janvārī — plkst. 8 vakarā TLTA Sestdienas ģimn. Draudzīgā aicinājuma atcere Sv. Andreja baznīcas augš. zālē.

31. janvārī — plkst. 8,30 Nakts Latīņu kvartālā jaunajā Igauņu namā, 958 Broadview Ave.

28. janvārī — plkst. 8 vak. Sv. Andreja bazn. zālē TLTA lekc. un disk. cikls: Mūzikas kritika. Lektors prof. T. Ķeniņš.

1. februārī — Preses balle Columbus Hall (Linden - Shorbourne).

8. februārī — plkst. 7,30 vakarā Kolumbus apakšējā zālē Aizgaveņa balle TL katoļu vienības sarīkojumā.

8. februārī — Gaujas gaidu un Rīgas skautu vienību gada svētku sarīkojums sv. Andreja baznīcas sarīkojumu zālē.

8. februārī — Masku balle jaunajā Igauņu namā. DV sarīkojums.

9. februārī — TLB drāmatiskā ansambļa izr. „Ugunī" skolai Sv. Andreja baznīcas sar. zālē.

14. februārī — Latviešu mākslinieku vienības Latvis gadskārtējais karnevāls „Katram pa spalvai" Columbus Hall.

22. februārī — pl. 7,30 DV teātris Kanadē izrādīs T. Zeltiņa komēdiju „Viņa rauga" Sv. Andreja b-cas sarīk. zālē.

14. martā — plkst. 8 vakarā Dainas koŗa koncerts Parkdale Collegiate, Jameson Ave.

19. martā — plkst. 8.30 Unitarian bazn. zālē Imants Ģleške (vijole) un Lilija Ģleške (tautas dz.) T. L. Koncertapv. sarīkojumā

4. aprīlī — DV teātris Kanadā izrādīs M. Ziverta Kurrpurrū Jarvis Collegiate.

5. aprīlī — A. Valvodes garīgs koncerts Sv. Jāņa draudzes sarīkojumā.

11. aprīlī — I Latv. ev.-lut. draudzes koŗa koncerts — Sv. Andreja baznīcā.

17. aprīlī — M. Kovaļevskas gleznu izstādes atklāšana.

18. aprīlī — Senlatviešu kāzu uzvedums.

25. aprīlī — plkst. 7,30 Sv. Andreja baznīcas sarīkojumu zālē DV teātris Kanadā izrādīs „Sarkangalvīte".

26. aprīlī — plkst. 3 p. p. Apvienoto Amerikas latviešu baptistu koŗu 15. Garīgu dziesmu diena Walmer Road baptistu dievnamā.

2. maijā — plkst. 7,30 Parkdale Collegiate zālē vīru koris Daugavieši no Čikāgas (dir. A. Kupcis) T.L. Koncertapv. sar.

3. maijā — Sv. Andreja bazn. sar. zālē TLB sestdienas skolas — Ģimenes dienas sarīkojums.

9. maijā — prof. Jāņa Mediņa 60 darba gadu un Ludmilas Sepes 25 gadu atceres koncerts

NIAGARA

25. un 26. jūlijā — 11. Draudzības un jaunatnes dienas Niagarā.

HAMILTONA

1964. g. 8. februārī — plkst. 7,30 HMM kluba balle Rainbow zālē (King - Sandford St.).

15. februārī — Karnevāls Pilgrīdžā Connaught hoteļa Kristalla zālē. Hamiltonas DV sarīkojums.

29. februārī, plkst. 7.00 vīru koŗa Viesturs koncerts - balle Poļu leģ. zālē, 52 Barton St. E.

SV. KATARĪNES

29. februārī — DV nod. gadskārtējais karnevāls Atlanta klubs telpās.

LONDONA

26 janvārī — plkst. 5 p. p. Šujte institūtā Kultūras dienu sarīkojums ar prof. I. Avotiņa Valodu izcelsme un īpatnības.

GENERĀLKONSULS
Mr. R. N. BRYSON
Toronto, tel. 927-5661.
1130 BAY ST.

KONSULS
VILIS TOMSONS
Tel. RE 8-7798, Montreal, P. Q.
5210 VICTORIA AVE., APT. 16.

ALEKSANDRA KĀNBERGA
RAKSTU DARBU BIROJS
65 Ferrier Ave., Toronto,
(pie Danforth & Carlaw)
Tel.: HO 3 2667

TORONTO
LATVIEŠU
KREDITSABIEDRĪBA
LATVIAN (TORONTO)
CREDIT UNION LIMITED
maksā 4% gadā par noguldījumiem un 3½% par depozītiem
Izdara visas parastās banku operācijas. Izsniedz aizdevumus un atklātas mājas hipotēkas. Birojs atvērts 6 dienas nedēļā.
27 BLOOR ST., E. TORONTO,
TEL. 924-2775,
no pirmdienas līdz piektdienai no plkst. 12—8 vakarā.
Sestdienās no pl. 12 līdz 5 p. p.

ANDREJSONS
APDROŠINA.
HI 7-4323

PATEICIBA

Mīļš paldies māc. A. Lūša kungam par garīgo atbalstu, LNAK valdes priekšsēdim J. Niedras kungam, laikraksta „Latvija Amerikā" redaktoram J. Kundrata kungam un visiem, kas piedalījās mana mīļā dēla un audžu dēla Imanta Zirņa izvadīšanā pēdējā gaitā.

Marta un Jānis Kliena.

Ieteikumi latviskā

ALAs KULTŪRA

Amerikas latviešu apvienības Kultūras biroja vāri Ņujorkā Dr. P. Norvila vadība atzina, gadā latviskums izpaudies redzamāk kā agrā fonds savācis vairāk līdzekļu kā citem gadie ši ziedojuši $ 11.041,89. Pieaudzis skolēnu svētdienas skolās, liels notikums bijis Dziesm lendā, nodibināta un piešķirta pirmā BPLA darbojušās jaunatnes organizācijas, un plaša raža.

Skola un audzināšana izvirzāma visas latviešu dzīves degpunktā, piesaistot vairāk skolēnu un aicinot vecākus sūtīt bērnus latviešu skolās. Bez maksas ar latviešu organizāciju un draudžu starpniecību izdalīs A. Liepkalna sacerējumu Skola un vecāki, kā arī V. Klīves Svarīga izšķiršanās, kur iztirzāti jautājumi, kāpēc vajadzētu bērnus sūtīt latviešu skolā.

Aktīvi atbalstāms jaunatnes darbs, piešķirot no Kultūras fonda līdzekļiem atbalstu Jaunatnes kursu nometnei nākamā vasarā Ceļama latviešu kultūras rosme koŗos, teātŗa kopās, sarīkojumos. Vairāk vērības veltīt kultūras dzīves kvalitātes celšanai, uzsvērot latviski īpatnējo. Vajadzētu meklēt saskari ar kultūras darbiniekiem dzimtenē.

Līdzekļu vākšana kultūrālem mērķiem būtu jāsaskaņo, jo vāceju ir daudz. Apbalvotos vajadzētu godināt, neatkarīgi no tā, ka daži godalgotā darba izvēli neatzīst par pareizu.

Daudz pretrunīgu pārrunu bija par jaunatni. Edv. Mednis domā, ka jaunieši latv. kultūrā ieaugs tikai ar grāmatām. Kamēr jaunieši nesāks rakstīt un lasīt latviešu grāmatas, tā neieaugs latviešu kultūrā. Jaunieši sanāk, padejo, padzied, bet tā nav latviešu kultūra. I. Liepa aizrādīja, ka jaunieši pulcējas kā latvieši jaunatne, un tas ir svarīgi. Tā ir latviska un īpatnēja, kur saskatāms daudz laba. Prof. A. Annus uzsvēra, ka jaunatnei ir labs devums glezniecībā. Latvju trimdinieks izgāja ar kallu spieķi, tagad tas zaļo un dzied, ko panākusi jaunatne. Jaunatne ir strādājusi, veciem tas būtu jāredz un jāatzīst. Jaunatne aicināma par darba turpinātājiem, un pag. gads ir labākais pierādījums jaunatnes darbībai. B. Albats atzīmēja, ka jaunatne iestājusies latviešu studentu organizācijās, bet trūkst darbinieku politiskā laukā. Tomēr pag. gadā no jaunatnes radušies jauni sabiedriski darbinieki, kas seko latviešu kultūrai un sūtījuši ziedojumus Kultūras fondam ar ievērojamām summām.

J. Bičolis aiz
žurnālu trūkum
Bijetenu pārvē
Vajadzīgs nopl
varētu izveidot
vai radīt jaunu
da atbalstu. Da
ku domāja, k
jams uz privā
mata, tas ir j
balsta ar zied
J. Bičolis dom
sarīkojumiem
augsti kvalificē
kabaretu virz
darbus vai k
dialektā, bet
presē tiek rec

Prof. P. Ste
viņš vērojis l
gadus, bet tāc
reiz, viņu ne
celt interesi u
kritiskāk iztu
ras ražojumie
sabiedrībā.
vienpusīga, tā
šanos un izpr
nevar atnest l
nopietnu liter
mūsu dzīves

A. Sturms i
dzejnieki, rak
tāji, bet gan

GA

Profesors A
dentu b-bas
diriģents no 1
arī šīs organiz
Koris Dziesm
bināļās Rietu
gadā ievēlēja
vu goda biedr
dziesmu druv
sors veltījis
abu organizāc
nākot dažiem
klem, izveidoj
kārto latvju
75. dzimšanas

Satiksmes
dēļ šo dienu
zīmēt ne jan
jubilāru, tā p
— sestdien, 9

RĪDZINIEKA ATMIŅ

OTTO KROLLS: „RIGA DIMD", KROL BIROJA IZDEVUMS, 221 L.

Kaut gan autors dzimis Inčukalnā, tātad, īsti ņemot, nav dzimis rīdzinieks, tomēr līdzīgi daudziem citiem, kas visu savu mūžu pavadījuši un darbojušies šinī Latvijas dižajā pilsētā, viņš Rīgu iemīlējis vairāk par savu dzimto vietu, kuŗu tas atstājis, būdams vēl mazs bērns. Visi autora sapņi, darbi, sasniegumi un neveiksmes ir saistītas ar Rīgu, un viņš to pazīst tik labi, kā reti kāds cits rīdzinieks.

Par atmiņām, tāpat kā par gaumi, nemēdz strīdēties: tās katram var būt savādas. Tikai lielo tautu lielajiem vīriem un atmiņu raksītājiem ir lielās priekšrocības un palīgpersonāls, kuŗu nav nevienam latvietim, kas raksta savas atmiņas. Nav noslēpums, ka dažu lielo tautu dižo vīru atmiņas nav viņu pašu rakstītas, bet tās uzrakstījis kāds nekur neminēts autors, ko mēdz saukāt par „ghost writer".

Latviešu atmiņu rakstītājiem nekādu palīgu, nedz palīglīdzekļu pa lielākai daļai parasti nav, un tāpēc viņu atmiņas ir, varbūt, īstākas atmiņas nekā dažu lielo tautu atmiņu autoru „atmiņas".

O. Krolls ir visai sirsnīgs un patiess atmiņu rakstītājs, kas šoreiz izvairījies no savas agrākās grāmatas „Karalis gaida"

dažiem trūku
ram, gariem
rakstiem, kas
Šai ziņā K.
mata ir labā
pārtrauktu i
daudz kas t
dziniekiem le
dina līdzīgas
Dzintarjūras

Var būt
autora eksk
nebūtu piela
pazīstamu
Tā 66. lpp.
11. jūnijā K
strukcijas bi
ja Napoleons
no Rīgas, vis
dedzina . . .
jams, ja Ņa
1812. g. un
jau trimdā
tās izbēdzis,
gadā mēģin
dienu" laikā
zaudēto varu

Jādomā,
arī ir viens
spieduma k
mi pārsteid
grāmatā. Ne
vojums 156
pieminekļa
marmora. T
granīta.

GENERĀLKONSULS
Mr. R. N. BRYSON
Toronto, tel. 927-5661.
1130 BAY ST.

KONSULS
VILIS TOMSONS
Tel. RE 8-7798, Montreal, P. Q.
210 VICTORIA AVE., APT. 16.

ALEKSANDRA KĀNBERGA
RAKSTU DARBU BIROJS
95 Ferrier Ave., Toronto
(pie Danforth & Carlaw)
Tel.: HO 3 2667

TORONTO
LATVIEŠU
KREDITSABIEDRĪBA
LATVIAN (TORONTO)
CREDIT UNION LIMITED
maksā 4% gadā par noguldījumiem un 3½% par depozītiem
dara visas parastās banku operācijas. Izsniedz aizdevumus un
atklātas māju hipotēkas. Birojs
tvērts 6 dienas nedēļā.
27 BLOOR ST., E. TORONTO,
TEL. 924-2775,
no pirmdienas līdz piektdienai
no plkst. 12—8 vakarā.
Sestdienās no pl. 12 līdz 5 p. p.

ANDREJSONS
APDROŠINA.
HI 7-4323

PATEICIBA

Mīļš paldies māc. A. Lūša kungam par garīgo atbalstu, LN AK valdes priekšsēdim J. Niedras kungam, laikraksta „Latvija Amerikā" redaktoram J. Kundrata kungam un visiem, kas piedalījās mana mīļā dēla un audžudēla Imanta Zirņa izvadīšanā pēdējā gaitā.

Marta un Jānis Kliens.

KALENDĀRS

5. aprīlī — A. Vaivodes garīgs koncerts Sv. Jāņa draudzes sarīkojumā.

11. aprīlī — I Latv. ev. - lut. draudzes koŗa koncerts — Sv. Andreja baznīcā.

17. aprīlī — M. Kovaļevskas gleznu izstādes atklāšana.

18. aprīlī — Senlatviešu kāzu uzvedums.

25. aprīlī — plkst. 7,30 Sv. Andreja baznīcas sarīkojumu zālē DV teātris Kanādā izrādīs „Sarkangalvīte".

26. aprīlī — plkst. 3 p. p. Apvienoto Amerikas latviešu baptistu koŗu 15. Garīgu dziesmu diena Walmer Road baptistu dievnamā.

2. maijā — plkst. 7,30 Parkdale Collegiate zālē vīru koris Daugavieši no Čikāgas (dir. A. Kupcis) T.L. Koncertapv. sar.

3. maijā — Sv. Andreja bazn. sar. zālē TLB sestdienas skolas — Ģimenes dienas sarīkojums.

9. maijā — prof. Jāņa Mediņa 60 darba gadu un Ludmilas Sepes 25 gadu atceres koncerts.

NIAGARA

25. un 26. jūlijā — 11. Draudzības un jaunatnes dienas Niagarā.

HAMILTONA

1964. g. 8. februārī — plkst. 7,30 HMM kluba balle Rainbow zālē (King - Sandford St.).

15. februārī — Karnevāls Pigbridžā Connaught hoteļa Kristalla zālē. Hamiltonas DV sarīkojums.

29. februārī, plkst. 7.00 vīru koŗa Viesturs koncerts - balle Poļu leģ. zālē, 52 Barton St. E.

SV. KATARĪNES

29. februārī — DV nod. gadskārtējais karnevāls Atlanta kluba telpās.

LONDONA

26 janvārī — plkst. 5 p. p. Shute institūtā Kultūras dienu sarīkojums ar prof. I. Avotiņa Valodu izcelsme un īpatnības.

Dzīve Savienotās Valstīs

Ieteikumi latviskās kultūras celšanai

ALAs KULTŪRAS BIROJA SĒDE

Amerikas latviešu apvienības Kultūras biroja sēdē 12. janvārī Nujorkā Dr. P. Norvila vadībā atzina, ka aizvadītajā gadā latviskums izpaudies redzamāk kā agrāk un Kultūras fonds savācis vairāk līdzekļu kā citiem gadiem. ASV tautieši ziedojuši $ 11.041,89. Pieaudzis skolēnu skaits latviešu svētdienas skolās, liels notikums bijis Dziesmu svētki Klīvlendā, nodibināta un piešķirta pirmā BPLA balva, rosīgi darbojušās jaunatnes organizācijas, un plaša bijusi grāmatu rāža.

Skola un audzināšana izvirzāma visas latviešu dzīves degpunktā, piesaistot vairāk skolēnu un aicinot vecākus sūtīt bērnus latviešu skolās. Bez maksas ar latviešu organizāciju un draudžu starpniecību izdalīs A. Liepkalna sacerējumu Skola un vecāki, kā arī V. Klīves Svarīga izšķiršanās, kur iztirzāti jautājumi, kāpēc vajadzētu bērnus sūtīt latviešu skolā.

Aktīvi atbalstāms jaunatnes darbs, piešķirot no Kultūras fonda līdzekļiem atbalstu Jaunatnes kursu nometnei nākamā vasarā. Ceļama latviešu kultūras rosme koŗos, teātŗa kopās, sarīkojumos. Vairāk vērības veltīt kultūras dzīves kvalitātes celšanai, uzsvejot latviski īpatnējo. Vajadzētu meklēt saskari ar kultūras darbiniekiem dzimtenē.

Līdzekļu vākšana kultūrāliem mērķiem būtu jāsaskaņo, jo vēcēju ir daudz. Apbalvotos vajadzētu godināt, neatkarīgi no tā, ka daži godalgotā darba izvēli neatzīst par pareizu.

Daudz pretrunīgu pārrunu bija par jaunatni. Edv. Mednis domā, ka jaunieši latv. kultūrā ieaugs tikai ar grāmatām. Kamēr jaunieši nesāks rakstīt un lasīt latviešu grāmatas, tā neieaugs latviešu kultūrā. Jaunieši sanāk, padejo, padzied, bet tā nav latviešu kultūra. I. Liepa aizrādīja, ka jaunieši pulcējas kā latviešu jaunatne, un tas ir svarīgi. Tā ir latviska un īpatnēja, kur saskatāms daudz laba. Prof. A. Annus uzsvēra, ka jaunatnei ir labs devums gleznlecībā. Latvju trimdinieks izgāja ar kallu spieķi, tagad tas zaļo un dzied, ko panākusi jaunatne. Jaunatne ir strādājusi, veciem tas būtu jāredz un jāatzīst. Jaunatne aicināma par darba turpinātājiem, un pag. gads ir labākais pierādījums jaunatnes darbībai. B. Albats atzīmēja, ka jaunatne iestājusies latviešu studentu organizācijās, bet trūkst darbinieku politiskā laukā. Tomēr pag. gadā no jaunatnes radušies jauni sabiedriski darbinieki, kas seko latviešu kultūrai un sūtījuši ziedojumus Kultūras fondam ar ievērojamām summām.

J. Bičolis aizrādīja uz latviešu žurnālu trūkumu, ieteicot ALAs Biļetenu pārvērst par žurnālu. Vajadzīgs nopietns žurnāls, ko varētu izveidot no līdzšinējiem vai radīt jaunu ar Kultūras fonda atbalstu. Daļa sēdes dalībnieku domāja, ka žurnāls veidojams uz privātas iniciātīvas pamata, tas ir jāpērk, nevis jāatbalsta ar ziedotiem līdzekļiem. J. Bičolis domāja, ka literāriem sarīkojumiem vajadzētu būt augsti kvalificētiem, šķiet, tie iet kabaretu virzienā. Lasa vājus darbus vai komiskus darbus dialektā, bet ne visas grāmatas presē tiek recenzētas.

Prof. P. Starcs apgalvoja, ka viņš vērojis latviešu kultūru 60 gadus, bet tāda, kāda tā ir pašreiz, viņu neapmierina. Vajag celt interesi uz savu kultūru un kritiskāk izturēties pret kultūras ražojumiem, ar kādiem nāk sabiedrībā. Kultūras rosība ir vienpusīga, tā iziet uz izklaidēšanos un izpriecu, bet tautai tā nevar atnest lielu svētību. Vajag nopietnu literatūru, kas iztirzā mūsu dzīves problēmas.

A. Šturms izteicās, ka ir jauni dzejnieki, rakstnieki un glezniņi, bet gandrīz neviena komponista. Jaundarbu koncerti jaunu mākslinieku atskaņojumā mudinātu komponistus radīt jaunus darbus.

J. Gailis nāca ar ierosinājumu sarīkot gleznu un grāmatu izlozi ALAs ziedojumu vākšanas apjomā, kas dotu ziedotājiem lielāku prieku ziedot un KF lielākus līdzekļus. Godalgotie gleznotāji un rakstnieki ziedotu savus darbus izlozei, bet šādu loteriju ik gadus būtu grūti atkārtot. J. Gailis piedāvā savu māju darbu savākšanai un savu tehnisko spēku šādas loterijas izkārtošanai.

Par teātri Ī. Liepa domā, ka jāmeklē laikmeta forma kvalitātē. Viņa ieteica sākt bērnu rītus un paturēt spodru latviešu valodu. R. Vītola ar rakstu bija ieteikusi apbalvot apgādus, kas izdod darbus bez peļņas, bet A. Annus — sadalīt godalgas, jo vairāki darbi vienādi labi. Atskanēja arī domas, ka KF par daudz sīki sadala piešķīrumus; ka labāk tomēr piešķirt lielākas summas, kaut arī dažreiz ir labi parādīt, ka KF interesējas par mazām lietām. Kritizēja Klīvlendas dziesmu svētku rīcības komitejas lēmumu sadalīt daļu atlikuma koristu ceļa izdevumu segšanai, jo varbūt ar lielu kopīgu atlikumu varētu paveikt vairāk. Bija ieteikums, ka koristiem tas ir gandarījums, jo tie jūt, ka Dziesmu svētki bez viņiem nevar notikt, un šāds izkārtojums būtu paturams, sadalot daļu atlikuma.

Aicinājumus ziedot Kultūras fondam ALAs sekretariāts izsūtīs janvāŗa otrā pusē. vi.

ARDIEVAS DZEJNIEKAM FAUSTAM KIRŠAM

Marija Urnežus, nelaikis F. Kirša un B. Meckevičius 1956. g. Bostonā.

Bostonā 5. janv. pēc ilgas slimošanas 72 g. v. mūžībā aizgāja ievērojams lietuvju dzejnieks Faustas Kirša. Šī rindiņu rakstītājam bija izdevība būt dzejnieka 70 gadu jubilejā, kas bija saistīta ar lielu banketu lietuvju namā, kur viņu godināja kā lielu personību. Vairākas satikšanās ar dzejnieku bija arī Latviesu - Lietuviešu vienības romantiskajos gados Bostonā, kad vienas tautas pārstāvji gāja ciemos pie otras tautas, lai radītu ciešu kontaktu. Dzejnieks palicis atmiņā kā kluss, mierigs, rezignēts, kuŗam svešums bija mokas, jo viņš ilgojās pēc brīvās Lietuvas.

F. Kirša dzimis 1891. g. 13. febr. Senadvarā, Zarasos, netālu no Latvijas robežas, tā saucamā Lietuvas Šveices apgabalā. Vispārējo izglītību ieguva Viļņas, Maskavas (1912), Orlas skolās. Studēja Berlines universitātē vācu valodu, literatūru un aistētiku. Viņa pirmie dzejoļi parādījās 1912. g. tā laika lietuvju presē. Sarakstījis 10 dzejoļu grāmatas (1901-1952). Lietuviskojis Karačevska, Krasinska un Tolstoja darbus, kā arī Heines, A. Poe, Dostojevska, Ļermontova un Tiučeva atsevišķus dzejoļus.

Sadarbībā ar vislielāko lietuvju drāmaturgu B. Sruogu tulkoja Lietuvas operai Traviatu, Demonu, Karmeni. Bija literāru žurnālu redaktors un Lietuvas aizsargu satiras teātŗa „Vilkolakis" dibinātājs. 1940. gadā viņu sūtīja uz Maskavu par ziņu aģentūras „ELTA" pārstāvi. Viņš bija traģisko notikumu liecinieks Maskavā, kad notika Baltijas valstu varmācīgā okupēšana.

Vācijas bēgļu posmā dzīvoja Libekā, kur vadīja lietuvju nometni, rediģēja „Laisves Varpas" (Brīvības zvans) un nodibināja sakarus ar baltiešu literātiem un aktīvi piedalījās viņu kopdarbībā. Kirša bija dedzīgs Latviešu - Lietuviešu vienības idejas cīnītājs.

Bostonā Kirša cīnījās par eksistenci diezgan smagi: strādāja metallfabrikā, slimnīcā, tomēr aktīvi iestājās lietuviešu kultūras darbā. Bija lietuvju kultūras kluba priekšnieks. Kirša bija intelektuāls dzejnieks. Viņa temati: Dievs, cilvēks, zeme, debesis un cilvēka mūžs.

Dzejnieka izvadīšana uz mūža dusu notika 8. janv. Forest Hill'a kapos pie Bostonas.

Latviešu dzejniece Marija Urnežus latviešu draugu vārdā atvadījās lietuvju valodā un nolika vainagu. **Osvalds Akmentiņš**

NUJORKA

© Nujorkas latviešu organizāciju padome sadarbībā ar A. Saveli bija noorganizējusi latviešu radio pusstundu, sākot ar 1. janvāri. Šis raidījums bija paredzēts sestdienās, no plkst. 4,30 līdz 5 p. p. Pagaidām šo piedāvājumu nevarēja izmantot, jo nav līdzekļu šo radio pusstundu samaksai. Raidījumi pagaidām atlikti līdz 1. martam.

© Nujorkas latviešu draudzes Bronksas rajona nekustama īpašuma fondā skaidrā naudā ir 37.000 dolaru, bet kopā ar solījumiem un aizdevumiem 45.000. Komitejas locekļi apskatīja piedāvāto īpašumu Jonkeros, tikai divus blokus no Nujorkas pilsētas robežas. Tas atrodas labā rajonā, sasniedzams no Bronksas rajona ar vairākiem autobusiem. Ir paliels apbūves gabals, kur atrodas baznīca ar apmēram 100 vietām, zem tās telpa, kur pulcēties. Bez tam ir piebūve ar zāli un izbūvētu skatuvi. Īpašums pieder Jonkeru pilsētai, to var pārdot tikai re

TOWN & COUNTRY
REAL ESTATE LTD.
V PALMA PĀRSTĀVIS
61 Hogarth Ave., Toronto HO 1-3670

NEMAKSĀJIET VELTI IRA. IZMANTOJIET MŪSU IZDEVĪGO KREDĪTĒŠANOS UN MAZAS IEMAKSAS. IEPERCIET PASI SAVUS ĪPAŠUMUS!

DANFORTH – BROADVIEW: Atsevišķa 8 istabu dubultkiegeļu māja, 2 virtuves, ūdens - ejlas apkure, dubultgarāža. Kopīga cena — $ 15.900,-, iemaksa $ 2.500,-.

BLOOR – RUNNYMEDE: Atsevišķa 6 istabu dubultkiegeļu māja, 2 vannas istabas, ūdens - ejlas apkure, garāža. Kopīgā cena $ 16.500,-, iemaksa $ 2.900,-.

O'CONNOR DR. – 5 istabu dubultkiegeļu apkure, garāža. Kopīgā cena $ 2.000,-.

GREENWOOD: Atsevišķs bungalovs, ūdens - ejlas cena $ 13.900,-, iemaksa —

UZTICAMIEM MĀJU PIRCĒJIEM PALĪDZAM IZTRŪKSTOŠO VAI VISU NAUDU IEMAKSAI SAGĀDĀT BEZ GALVINIEKIEM UZ 3 GADIEM UZ VISIZDEVĪGĀKIEM NOTEIKUMIEM. ZVANIET MUMS NESAISTOSAI INFORMĀCIJAI. MĀJAS LIELĀ IZVĒLE VISĀ PILSĒTĀ.

Austrālijas latviešu 13. kultūras dienas *Dvēsele, skaidribas meklētāja*

SPECIALRAKSTS LA NO AUSTRALIJAS

Kad zemes dienvidu puslodē saule met visaugstāko loku debesu jumā, tad Austrālijā ir Ziemsvētki. Svētkiem tuvojoties, laikrakstu lapaspušu skaits vairojas, jo jārod vieta sludinājumiem, mežu ugunsgrēku aprakstiem un smilšu tuksnešos pazudušiem cejotājiem. Skolas, rūpnīcas un biroji pārtrauc darbu, lai sāktu ilgās brīvdienas un atvaļinājumus. Katrs mēģina kaut kur pabēgt pie jūras, upes vai kalnos.

Austrālijas latviešiem Ziemsvētki ir latviskā gara daudzināšanas laiks. Gadu no gada, nu jau 13. reizi, katrus Ziemsvētkus vienā no lielākajām Austrālijas pilsētām notiek latviešu kultūras dienas. Mēnešus 20 iepriekš izrauga rīcības komiteju, kas nolemj, kādus sarīkojumus organizēt, ko aicināt piedalīties, kur visu rīkot.

Aizvadītajos Ziemsvētkos bija pienākusi Sidnejas kārta rīkot lielos svētkus. Katrās kultūras dienās ir sava gaisotne, un šoreiz rīkotāji bija daudz domājuši par jaunrades veicināšanu un sen piemirstu dārgumu augšā celšanu. Pirmais sarīkojums, apvienots ar oficiālo atklāšanu, bija veltīts jaundarbiem. Vairums bija pasaules vai vismaz Austrālijas apjoma pirmatskaņojumi. Jāņa Mediņa, T. Ķeniņa, H. Pavasara, V. Ozoliņa, B. Skultes nedzirdētiem nošu rakstiem savas jaunākās kompozicijas pievienoja sidnejieši — Eižens Freimanis un L. Slaucitājs. Kultūras dienu izskaņā notika arī solistu koncerts, kurā dzirdēja agrākās, bet maz dzirdētas J. Vītola, J. Mediņa, H. Pavasara, H. Berino, T. Ķeniņa, B. Skultes u. c. kompozicijas.

Latviešu apvienības Austrālijā Kultūras fonds pēdējos gados izveidojis Skaņu mākslas nozari, kura sekmīgi savāc autoru honorārus un nosūta komponistiem. Tas viens iemesls, kādēļ mūsu mākslinieki nevar sūdzēties par jaundarbu nošu trūkumu, jo Skaņu mākslas nozares vad. E. Biezaitis tās saņem no komponistiem.

Koncertos no Latvijā pazīstamiem māksliniekiem piedalījās soprāni V. Liepiņa - Zaķe un A. Raiskuma, bet koloratūrsoprāns V. Skujiņa, baritons Dzintars Veide, pianiste J. Volkova, čellists Juris Muižnieks izauguši Vācijā un Austrālijā.

Kopkoŗa koncerta piedalījās 10 koŗu 240 dziedātāji ar A. Kalniņa, V. Ozoliņa, J. Cīruļa, E. Melngaiļa, A. Ābeles, J. Norviļa, V. Dārziņa, J. Graubiņa un L. Slaucitāja dziesmām.

Vislielāko klausītāju atsaucību ieguva B. Skultes kantāte Dziesmu vairogs ar solistu baritonu Dz. Veidi, ērģelnieku V. Bēru un adelaidieti Kasparu Svenni pie diriģenta pults. Koncerta noslēgumā dziedāja P. Barisona kantāti Dzimtenei.

Lai gan Austrālijā katru gadu regulāri notiek Jaunatnes dienas, kuŗu koncertos piedalās tikai jaunatne, tomēr arī Kultūras dienās vairāki sarīkojumi piederēja jaunatnei. Koncertā dominēja brīnumbērni: 14 g. v. dvīņi Mairita un Gunārs Larseni, kas pēc koncerta devās kā stipendiāti studēt vijolspēli Detmoldas mūzikas skolā Vācijā. Tikpat daudzsološs ir 13 g. v. čellists Jānis Lauris. Otrs jauniešu sarīkojums bija balets, kuŗā dejoja A. Babičevas, Paula Fībiga un Arvida F.biga - Ainas Ezergailes baleta skolu audzēkņi, kā arī A. Fībigs un A. Ezergaile.

Ar katru gadu lielāku dalībnieku un skatītāju skaitu saista tautas deju sarīkojums. Sidnejas pilsētas nama skatuvē dejoja 8 kopu 168 dejotāji. Deju kopas ir apvienojušās savā organizācijā un ar LAA Kultūras fonda atbalstu rīkod Tautas deju burtnīcas.

Nesen lasīju laikrakstā Latvija Amerikā, ka Kanadas latviešu dziesmu svētku rīcības komiteja domājot izdot savu tautas deju krājumu. Vai nebūtu laiks skolas grāmatas, tautas deju burtnīcas, koŗa dziesmu krājumus u. tml. izdot kopīgiem spēkiem? Citādi sadalām līdzekļus, izšķiežam enerģiju, un gala rezultāts nedod cerēto.

Sidnejas un Kanberras tautas deju kopai ir savi kokļu orķestri. Katra kokle maksā $ 150,-. Sākumā daudz sprieda, kā pastiprināt kokļu mūzikas skaņu. Vecie tēvi negribēja ne dzirdēt par kādu mechan.sku pastiprinātāju lietošanu. Jaunie vecos daudz neuzklausīja, bet mēģināja un sasniedza lieliskus rezultātus. Katrai koklei pievieno skaņu uztvērēju, līdzīgu ģitarai, ko tad pieslēdz skaļruņiem, tā īpatnējo kokļu skaņu padarot dzirdamu vislielākajā telpā.

Ir nerakstīts likums, ka Kultūras dienu teātŗa izrādei jābūt lielinscenējumam. Nav vienkārši šādu lugu atrast.

Sidnejieši izvēlējās J. Raiņa Indulis un Ārija, inscenējumā ieguldot 2.000 dolarus, kalkulējot, ka lielais apmeklētāju skaits izdevumus segs. Režiju vadīja Imants Sveilis, dekorācijas un tērpus gatavoja Vija Spoģe.

Gleznu izstādes rīcības komiteja izvēlējās neparastu veidu gleznu izvēlē: uzaicināja noteiktus autorus. Protams, tas rādīja rūgtumu neuzaicinātos autoros, bet izstādē redzamie darbi reprezentēja Austrālijas latviešu gleznotāju labāko smiegumu. Godalgas ieguva: ejlā R. Zusters, akvarelī U. Aboliņš, grafikā V. Spoģe. Godalgojamos darbus izraudzīja pazistamais austrāliešu vidējās paaudzes gleznotājs D. Glehorns, kas nesen atgriezās no 2 gadu studiju cejojuma Eiropā. Laikrakstā Austrālijas Latvietis parādījās vairākas lasītāju vēstules, kuŗās protestēja par austrāliešu pieaicināšanu darbu godalgošanā. Bet ko lai dara, ja mākslinieki paši piedalās izstādē un nav lietpratēju tautiešu?

Kultūras dienu ietvaros notika Jaunatnes daiļamatnieciības LAA Centrālā archīva, A. Grapmaņa Latvijas skatu un U. Ābolina darbu izstādes. KD laikā parasti notiek organizāciju sanāksmes. Šogad notika LAA pārstāvju apspriede, ko vadīja LAA prezidija pr-dis A. Gārša.

DV saldojumā izraudzīja jaunu Austrālijas valdi, ko nākošos 3 gadus vadīs Jāzeps Masulāns. Sidnejā vanadžu vadībā ievēlēja Iru **Saknī**.

Kongresi un sēdes notika arī Austrālijas latviešu studentu apvienībai, Katoju biedrībai, Preses b-bai, skolotājiem, sportistiem, koŗu valdēm un dirigentiem.

KD laikā risinājās Austrālijas latviešu meistarsacīkstes vieglatlētikā, peldēšanā, šachā, **golfā**, tenisā, volejbolā, **basketbolā u. c.** disciplīnās.

No Brisbenas līdz Pertai ir apmēram 2700 jūdžu. Vērtējot Kultūras dienas, jāsaka, ka šie lielie attālumi Austrālijas latviešus gan šķir, gan vieno. Vecie pagurst, bet jaunos lielais tālums vilina, un viņi brauc simtām jūdžu, lai redzētu piekto kontinenta dažādību un būtu latviešu vidū, latviskā vidē. Arī rīcības komitejās nāk jaunie, kas Latviju atstājuši īsās bikšelēs vai pat bērnu ratiņos. Tā Kultūras dienas kalpo vairākiem mērķiem, bet mēs paši visvairāk priecājamies, ka apmeklētāju skaits ar katru gadu palielinās.

A. Dunājs

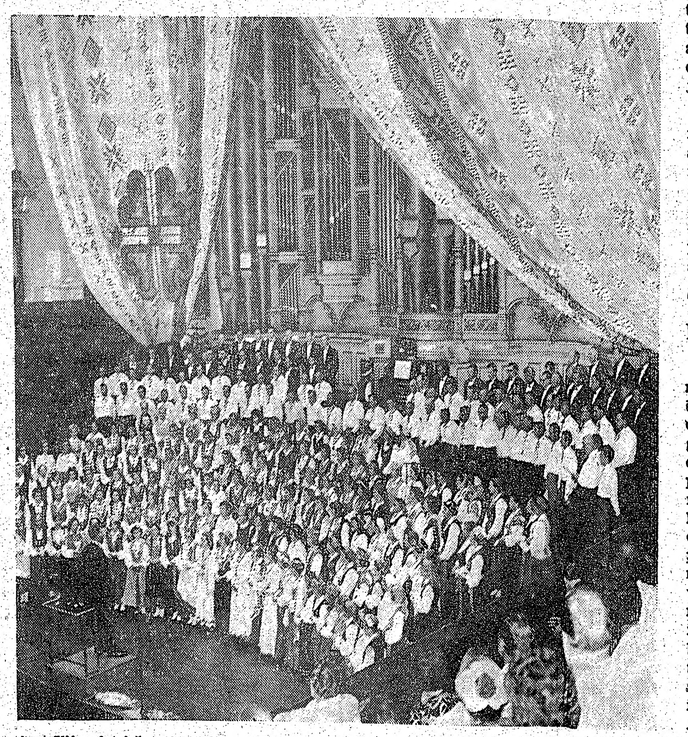

Austrālijas latviešu 13. Kultūras dienu ietvaros Sidnejas pilsētas namā notika apvienoto koru koncerts diriģenta V. Rulļa vadībā. Foto V. Motmillers

Visus marku krājēju nodaļai domātos rakstus lūgums sūtīt šīs nodaļas red. M. Zichmanim, 161 Olive Ave., Willowdale, Ont. Tālr. BA 1-7760.

PLAŠA FILATELIJAS IZSTĀDE 1965. G. DZIESMU SVĒTKOS

(Z) 5. janvārī TLF kopas priekšnieka M. Zichmaņa dzīvoklī filatelisti sanāca uz pirmo sēdi jaunajā gadā. Bija ieradušās 14 personas, un pārrunas temati centrējās ap filatelijas izstādi 1965. g. Dziesmu svētkos. LFA pārstāvis Dziesmu svētku rīcības komitejā R. Nortis izteica domas, ka rīkojamai izstādei jābūt plašākai nekā 3. Dziesmu svētkos.

Klātesošos iepazīstināja ar LFA vēstuli Toronto kopai, kuŗā cita starpā teikts:

„Kas attiecas uz rīkojamo filatelijas izstādi 1965. g. Dziesmu svētku laikā, tās valde ir tādēļ domās, ka jūs paši uz vietas vislabāk zināsit, kas un kā jādara šādos gadījumos. Spīdoši to pierādījāt 3. Dziesmu svētku filatelijas izstādē. Valde jūsu darbu netraucēs, variet rīkoties pilnīgi patstāvīgi. LFA valdes morālais atbalsts jums nodrošināts pilnos apmēros. Vēlam labas sekmes plašā uzdevuma veikšanā. Lūdzu neaizmirstiet paredzēt arī filatelistu sanāksmi. Šīs sanāksmes mūsu darbā ienes daudz jaunu spēku un ierosmi. Paldies par līdzšinējo veikumu un lai viss labi padodas arī tagad."

Sanāksmes beigās nolasīja pārskatu par 1963. g. darbību, kā arī kases pārskatu. Aklamācijas kārtībā kopas valdi 1964. gadam ievēlēja līdzšinējā sastāvā.

Nākamā TLF kopas sēde notiks 16. februārī, plkst. 2 p. p. H. Puntuļa dzīvoklī, 32 Tally Lane, Willowdale, Ont. Tel. BA 5-8355.

PĀRSŪTĀM NAUDU
U
LATVIJU
JS $ 10.- pat 9 jauniem rubļiem.
Sūtīšanas izdevumi $ 3.50 līdz 1 35.-.
Pārējām summām 10 %.
Sūtījumi apdrošināti.
Saņemšana 14—21 dienu laikā.
DV SAIŅU NODAĻA,
123 HURON ST.,
TORONTO 2-B, ONT
CANADA.

J. KREIĻA
FOTO STUDIJA
izdara uzņēmumus iekš un ārpus studijas, izgatavo bildes pasēm, apliecībām, kā arī pārfotografē un palielina dokumentus un bildes. Amatieru filmas attīsta un kopē. Uzņēmumus lūdz iepriekš pieteikt.
HO 63800.
445 Pape Ave., Toronto.

Marija Urnežus, Plīvurs, dzejoļu krājums. O. Krolla izdevums. 1868. g.

Kautri slēpdamās aiz plīvura, līdz galam un piepildīties, lai Marijas Urnežus dzeja valdzina. Lēnigā pazemībā, milestībā tā nokāpj pie cilvēkiem, lūgdama tikai atbalsi dziesmai. Būdama pati tik pilna kā biķeris ar slāpēm un mokām, jo viss ir tikai druskas no pilnības, kas prasa pat no pilna skaistuma. Un tomēr — sirds maldās, meklē; vienatnes sāpe tik smaga. Bet liela neticība ir tā, kas lepnajām lūpām liek klusēt. Un šaubas, pagātnes pārdzīvojumā kveldētas. Brīžiem pamirdz kā vīzija par bijušo, kaut arī tas nāk citā veidā, bet sāpes paliek tās pašas, tām nevar pārkāpt kā slieksnim, atstājot to aizmugurē. Sirds arvien ir tā pati, liedz vinai ko, vai ne, tai tik apmaldīties pārdzīvojumā arī tad, ja tā tikai sveša elpa, kas pārslīd pār matiem. Arvien vēl gribas minēt, vai rožu koks mostas. — Un naktis liesmo ar nemieru, bet pieticības miers iet garām kā svešs. Tad jūtu brāzmas apgāž vientulības kausu, un pārspēks ir lielāks, varenāks. Tas lauž sevis noliegto un rāto, vētra paceļ un brāž. Bet atkal kāds tiklības gars liek atrauties no tiem, kas likās būt izredzēti un aiziet garām tām dzelmēm, kas dvēselē verd. Garām tai jaunajai pasaulei, kas kārdina un sola.

Domās, izjūtās, pārdzīvojumos dzejniece kā dārzā ieaugusi, spēj ziedēt, sakūstot ar blāzmām, stariem un ziedu putekšņos izkaisoties pār takām. Tā viņas milestība paliek liela, dzidra un caurspīdīga; tās priekšā pat nēvei jāatkāpjas, dodot iespēju kaut arī mokās izziedēt

Kautri slēpdamās aiz plīvura, līdz galam un piepildīties, lai Marijas Urnežus dzeja valdzina. Lēnigā pazemībā, milestībā tā nokāpj pie cilvēkiem, lūgdama tikai atbalsi dziesmai. Būdama pati tik pilna kā biķeris ar slāpēm un mokām, jo viss ir tikai druskas no pilnības, kas prasa pat no pilna skaistuma. Un tomēr — sirds maldās, meklē; vienatnes sāpe tik smaga. Bet liela neticība ir tā, kas lepnajām lūpām liek klusēt. Un šaubas, pagātnes pārdzīvojumā kveldētas. Brīžiem pamirdz kā vīzija par bijušo, kaut arī tas nāk citā veidā, bet sāpes paliek tās pašas, tām nevar pārkāpt kā slieksnim, atstājot to aizmugurē. Sirds arvien ir tā pati, liedz vinai ko, vai ne, tai tik apmaldīties pārdzīvojumā arī tad, ja tā tikai sveša elpa, kas pārslīd pār matiem. Arvien vēl gribas minēt, vai rožu koks mostas. — Un naktis liesmo ar nemieru, bet pieticības miers iet garām kā svešs. Tad jūtu brāzmas apgāž vientulības kausu, un pārspēks ir lielāks, varenāks. Tas lauž sevis noliegto un rāto, vētra paceļ un brāž. Bet atkal kāds tiklības gars liek atrauties no tiem, kas likās būt izredzēti un aiziet garām tām dzelmēm, kas dvēselē verd. Garām tai jaunajai pasaulei, kas kārdina un sola.

Domās, izjūtās, pārdzīvojumos dzejniece kā dārzā ieaugusi, spēj ziedēt, sakūstot ar blāzmām, stariem un ziedu putekšņos izkaisoties pār takām. Tā viņas milestība paliek liela, dzidra un caurspīdīga; tās priekšā pat nēvei jāatkāpjas, dodot iespēju kaut arī mokās izziedēt

Visam krājumam cauri vijas milestība ar lielu ilgošanos. Viss tiek dots un atdots. Bet cilvēka sirds arī alkst savam devumam dzirdēt atbalsi, lai neliktos tā, ka viss atdots tikai tukšumam. Visam cauri jūtama dziļi pārdzīvota traģēdija, ar lepnu gribu pastāvēt un būt bez pazemojuma un vaida, lai cauri zeltainam plīvuram sajustu savu dzīvības mirkli kā spožumu uz dieviškā vaiga. Ar kādu pārlaicīgu pajausanos un svētuma izjūtu ir tēvam veltītie panti (35):

Gaiss staro dvēseles ceļš,
Krustu ja pāri tam dedz.

Liela vienkāršība, kā pati dzīvība, ir pantos: Maiznieka rokas (137) un Mātes dienā (36) doma aizgrimst tālā senatnē, lūdzot:

Smaidu šo paglabā, māt, —
Sirmgalve mājās kad nāks!

Svētuma, dievišķas milestības pilns ir ķērnam veltīts dzejolis, sievietei vēl tikai jaušot savu piepildījumu:

Jauniem augļiem zars kad kļūsi
Ciltī, Dievs ko dēstījis.

vai arī:

Ir manām dienām smagums tāds,
Kā vārpām rudens briedā...

Tā caur dzelmainiem vārtiem, ar slepenu ziņu, nāk jaunā dzīvība, piepildot ar prieku, maigumu un gavilēm, kad pirmajā dienā ar pirmo kliedzienu, it kā pašas pirmās sastopot slāpes, kas mūžam neatstāj dzīvos. Un dzīvības devēja jūt, ka sikajā smaidā ir mājas, kur ieiet un palikt. Tikai mātes milestība var būt tik liela, kas savu sirdi noliek bērnam pagalvī, lēni lējot pašai pārtopot. Māte jūt, ka ik ar brīdi tā slīd tālāk no bērna, kļūstot tam tikai par mazu gaismas laukumu pie sava bērna kājām, ka drīz vien tam būs pašam jāapsver visu lietu zelta griezums. Līdz ar šo atziņu vientulība nāk aizvien dziļāk dvēselē; viņa stingst un mulst, ja vēl kāda puķe izplaukst uz kraujas, kad sapņu palicis tikai vairs maza sauja. Tad pāri paliek vairs viens aicinājums:

Lai cilvēks no jauna
Top Dieva nams!

Tur moku slāpēs izdeg dvēsele, līdz plaksti dzeļ kā degošu smilšu pilni, kad beidzot:

Ar visumu brīnišķā sakarā
Pie zāles noliecu pieri. (60).

Aizvien tālāk aizejot no kaislībām un dzīves:

Uz saskaņu gaišu un dziļu
Būs atvērti pēdējie vārti.

Nodaļā Elisa salē ir smagi, apsūdzoši panti, kas pāzemotajam brīvības alcējam tik grūti panesami, vēl mazāk attaisnojami. Īpašu izjūtu mērs ir nodaļā Rokas un visbeidzot — Ievas atdzimšana. Vai pati dzīve nav bijusi tā pavedēja — Ieva, kas trauksmē un iekārē vadājusi cilvēka bērnu, līdz beidzot, visa gana jutušam, tam gribas atdzimt un labam kļūt.

Kļūs cilvēks svētnīca—(162)
Rūgts slieksnis jāpārkāpj,
lai pieri gaisma skar.
Un atsakoties sirds
it visu svētīt var.

Tā pa degošām kāpēm, sirds aiziet pie sava Kunga ar lūgumu nepamest pusceļā, bet uz augstākās kāpes ļaut aizziedēt sāpēm, jo viss ir bijis tikai smilšu putekļi, ko cilvēks tā bijies pazaudēt. Ieva savā pēdējā vārdā saka: — Liec savās atvasēs, kur laika migla garo, Uz Tavu tuvumu, uz tavu milestību zarot.

Vienreizēji skaists, liriski skanošs ir šis dzejoļu krājums, ar tik dziļi iekrāsotu reliģisko toni, kas bijīgā ticībā nāk no patiesi skaidras sirds. Tik lielam būt un pāri stāvēt visam, to māca lielā dzīve.

Leonija Ozolkalne

KAS NODEDZINĀJA BERLĪNES REICHSTAGU?

1933. gada 27. februārī mīklainos apstākļos nodega Reichstaga ēka Berlīnē. Tagad ēkas dienvidus spārns ir atjaunots un 1963. gadā novembrī tika oficiāli nodots Rietumvācijas bundestaga prezidenta Dr. Gerstenmatera rīcībā. Tāni notika bundestaga locekļu sanāksme, kuŗā esot piedalījies franču komandanta pārstāvis, bet britu un amerikāņu komandanti atteikušies sekot vācu aicinājumam apmeklēt sanāksmi. Pedomju valdība cēlusi iebildumus pret ēkas izlietošanu bundestaga vajadzībām, jo Rietumberlīne neesot Rietumvācijas sastāvdaļa. To pašu argumentu izlietojis arī britu komandants. Amerikāņu komandants esot nosūtījis kā savu pārstāvi vienu no komandantūras jaunākiem darbiniekiem.

Varbūt tā nav vienkārša apstākļu sagadīšanās, ka ap šo laiku ir parādījusies angļu tulkojumā vācu autora Friča Tobiasa grāmata „Reichstaga nodegšana" (Fritz Tobias „The Reichstag Fire", ed. Secker and Wartburg).

Par vainīgo 1933. gadā tika atzīts jaunais holandiešu tautības komūnists Marinus van der Lubbe. Pārējie apsūdzētie — vācu komūnistu līderis Torglers un 3 bulgāru komūnisti tika Leipcigas tiesas prāvā attaisnoti, bet Lubbe notiesāts uz nāvi.

Tiklab komūnisti, kā arī hitleristi savā laikā sacentās visdažādāko ziņu izplatīšanā, pārmetot pretējai pusei reichstaga nodedzināšanu. Tā komūnisti savē „Brūnā grāmatā par nacionālsociālistu terroru" apgalvoja, ka nacionālsociālisti paši nodedzinājuši reichstagu, lai diskreditētu komūnistus un atrastu iemeslu komūnistu vajāšanai. Lubbe esot bijis nacionālsociālistu ierocis un arestēts tādēļ, ka policija negribējusi atrast īstos vainīgos. „Brūnā grāmata" pat apgalvoja, ka no Goeringa nama uz reichstagu vedis tuneļis, pa kuŗu dedzinātāji iekļuvuši reichstagā un izbēguši.

Fr. Tobiass pēc faktu pārbaudīšanas cenšas pierādīt, ka šis komūnistu izplatītās ziņas ir nepatiesas. Viņš neatrod pierādījuma nekādiem sakariem starp Lubbi un hitleristiem. Lubbe bijis jau izstājies no komūnistu partijas, un pēdējā to uz dedzināšanu neesot pamudinājusi, pretēji hitleristu apgalvojumiem. Reichstaga nodedzināšana arī nebijusi komūnistiem vēlama.

Tātad, pēc Fr. Tobiasa domām, ne vienas, ne otras puses apvainojumi nav pamatoti. Lubbe izdarījis noziegumu viens pats, neviena nepamudināts, fanātisma apstulbojumā. Pirms reichstaga Lubbe jau mēģinājis nodedzināt 3 citas sabiedriskas ēkas, bet uguns laikā pamanīta un nodzēsta. Lubbe arī bijis ļoti sarūgtināts par savām personiskām neveiksmēm — sakarā ar savu nabadzību un bezdarbu; viņš arī pa daļai zaudējis redzi kādā negadījumā.

Fr. Tobiasa slēdzieni izsaukuši protestus Vācijā, jo daudzi pārmetot viņam pārliecīgu centību pierādīt nacionālsociālistu nevainību reichstaga nodedzināšanā.

Angļu avīzes ieņem dažādu stāvokli, sniedzot atsauksmes par minēto grāmatu. Konservatīvā „The Scotsman" visumā pievienojas grāmātas autora slēdzienam, aizrādot, ka, kaut arī hitleristi izdarījuši daudz noziegumu, tomēr esot jāizmeklē nepatiesas leģendas par tiem. Avīzes „The Observer" kritiķi, turpretim, Tobiasa argumenti nepārliecina. Pēc viņa domām hitleristi zinājuši, ka reichstags tiks nodedzināts; baumas par to jau sen cirkulējušas Berlīnē.

RAKSTI JAUNATNEI
IMĒS
Dāviniet svētku, dzimšanas un vārda dienās.
Gada abonements resp. 6 burtnīcas tikai $4.-. Pieprasiet paraugnumurus. Naudu un pasūtījumus adresēt:
MĒS saimniecības daļai,
E. Šteinbachs,
2308 DRUMMOND RD.,
Niagara Falls, Ontario.

1o. DAUGAVAS VANAGU ORGANIZĀCIJAS KALENDĀRS
KALENDĀRS dabūjams par 75 ¢ + 2 ¢ nodoklis.
DAUGAVAS VANAGU GRĀMAT
123 Huron St., Toronto 2 - B, O

LOTUS PUĶU VEI
802 Bathurst ielā, pie B
tel.: LE 3-3884, To
Sveiciet AR ZIE
KANADAS DAILAMATNIEKU SALONS.
LOTUS

AUSTRA ŠMIT
DĀMU FRIZIERSALONS
737 Bloor St., W., pie Grace, Toronto.

VENUS PUĶU VE
Ziedi sakārtoj vajadzīb
Latviešu kerar
Ādas izstrādā
231 Roncesvalles
LE 4-4645; LE 3-4

A. EGLITIS—
RADIO un TELEVĪZIJAS veikals
Ieriko TV antenas. Atvērts no pl. 1 līdz 9 v
no pl. 1 līdz 6 vakarā.
IZIRĒ TV par $ 8,- MĒNESĪ.
161A Roncesvalles Ave., Toronto, te

STUDIO GIRL KOSMĒ MĪ
piedāvā: sejas analizes, skaistuma maskas
demonstrējumus, kā arī visu un vislabāko
kopšanai un daiļumam, jo — skaista seja un
nejaušība, bet labu kosmētikas līdzekļu izvēle
lietošana.
51 WEXFORD BLVD (Pharm
Lawrence E.), TORONTO. TEL.

GRĀMATAS SKOLĀM
M. Gaide — TĒVU VALODAS MĀCĪBA
Fr. Kurāts — LATVIJAS ĢEOGRAFIJA
V. Bērziņa - Baltiņa — LATVIEŠU VALODA MATIKA
Fr. Balodis — SENĀ LATVIJA
E. Klaustiņa — BĒRNU DĀRZS
A. Voitkus — TICĪBAS MĀCĪBA 5 kl.
A. Ozols — TICĪBAS MĀCĪBA 3 un 4. kl.
K. Valters — TICĪBAS MĀCĪBA 1.—5. kl.
J. Ezeriņš un J. Grīns — VALODIŅA
A. Andersone — AUGSIM LATVIJAI
DV GRĀMATNICA
123 Huron Street, Toronto 2-

Visjaunākās grāmatas — pašu p dāvināšanai
D. Biskaps — JAUNO SIRZU LIKTEŅI, atm
Fr. Skuja — ZELTA RAKTUVES, vēst. roma
JŪLIJS FELDMANIS
ASPAZIJAS LIRIKA (izlase)
ASPAZIJAS DRĀMA I daļa
Latviešu tautas teikas un pasak
L. Druva — PA SAULAINĀM TEKĀM, ilu
A. Lūsis — MŪZĪBA, relig. dzejas antoloģij
O. Ritums — ABC — ES IZKRĀSOJU (bēr
V. Hermane — VISS NEIZGAIST, dzejoļi
A. Rasa — CEĻA MEKLĒTĀJI, rom.
E. Ardenss — ROBI PARADĪZES VĀRTOS,
R. Skujiņa — SIRDS DZĪVO NO NIEKIEM,
P. Klāns — SVEICINĀTA, AFRIKA, ceļojum
V. Toma — DZĪLUMĀ JĀPĀRTOP, dzejo
Ansī. Eglītis — PĒDĒJAIS RAIDIJUMS. ro
M. Stāraste - Barvika — PINTIĶU CIEMS,
H. C. Kradoks — LĀCĪTIS DODAS PASAUL
Iru pasaka — RŪĶIS UN GOVS, ill. bērn
E M. Remarks — NAKTS LISABONĀ, rom
T. Zeltiņš — ANTIŅŠ AMERIKĀ MEKLĒ LĪ
A. Niedra — HOLIVUDAS KLAUNS, romā
P. Jēgere-Freimane — CILVĒKS DOMĀ - DĪ
B. Senkēviča — ZIEDOŠAIS ĒRKŠĶIS, stā
G. R. Kurdell — EUROPE'S GREATEST EXC
DV GRĀMATNĪCĀ, 123 HUR
TORONTO 2-B, ONT.
Pasūtinot pa pastu, pieskaitīt 25 ¢ pasta

IET PASI SAVUS IPAŠUMUS!

R. – GREENWOOD: Atsevišķs ģeļu bungalovs, ūdens - ejļas pīgā cena $ 13.900,-, iemaksa —

NIEKIEM UZ 3 GADIEM UZ LA IZVĒLE VISA PILSETA.

s meklētāja

la izdevums. 1963. g.

lai Visam krājumam cauri vijas
ām mīlestība ar lielu ilgošanos. Viss
tiek dots un atdots. Bet cilvēka
ldi- sirds arī alkst savam devumam
šu dzirdēt atbalsi, lai neliktos tā,
aša ka viss atdots tikai tukšumam.
tas Visam cauri jūtama dziļi pār-
vi- dzīvota traģēdija, ar lepnu gribu
nu pastāvēt un būt bez pazemoju-
sa- ma un vaida, lai cauri zeltai-
nis nam plīvuram sajustu savu dzī-
ir vības mirkli kā spožumu uz die-
āri viņā vaiga. Ar kādu pārlaicīgu
is- paļaušanos un svētuma izjūtu
vē- ir tēvam veltītie panti (35):
ra-
ne- Gaiss staro dvēseles ceļš,
its Krustu ja pāri tam dedz.

is: Liela vienkāršība, kā pati dzīvība, ir pantos: Maiznieka rokas (137) un Mātes dienā (36) doma aizgrimst tālā senatnē, lūdzot:

Smaidu šo paglabā, māt, —
Sirmgalve mājās kad nāks!

Svētuma, dieviškas mīlestības pilns ir bērnam veltīts dzejolis, sievietei vēl tikai jaušot savu piepildījumu:

Jauniem augļiem zars kad
kļūsi
Cilti, Dievs ko dēstījis.

vai arī:

Ir manām dienām smagums
tāds,
Kā vārpām rudens briedā...

Tā caur dzelmainiem vārtiem, ar slepenu ziņu, nāk jaunā dzīvība, piepildot ar prieku, maigumu un gavilēm, kad pirmajā dienā ar pirmo kliedzienu, it kā pašas pirmās sastopot slāpes, kas mūžam neatstāj dzīvos. Un dzīvības devēja jūt, ka sīkajā smaidā ir mājas, kur ieiet un palikt. Tikai mātes mīlestība var būt tik liela, kas savu sirdi noliek bērnam pagalvi, lēni lēni pašai pārtopot. Māte jūt, ka ik ar brīdi tā slīd tālāk no bērna, kļūstot tam tikai par mazu gaismas laukumu pie sava bērna kājām, ka drīz vien tam būs pašam jāapsver visu lietu zelta griezums. Līdz ar šo atziņu vientulība nāk aizvien dziļāk dvēselē; viņa stingst un mūlst, ja vēl kāda puķe izplaukst uz kraujas, kad sapņu palicis tikai vairs maza sauja. Tad pāri paliek vairs viens aicinājums:

Lai cilvēks no jauna
Top Dieva nams!

Tur moku slāpes izdeg dvēsele, līdz plaksti dzeļ kā degošu smilšu pilni, kad beidzot:

Ar visumu brīnišķā sakarā
Pie zāles noliecu pieri. (60).

Aizvien tālāk aizejot no kaislībām un dzīves:

Uz saskaņu gaišu un dziļu
Būs atvērti pēdējie vārti.

Nodaļā Elisa salā ir smagi, apsūdzoši panti, kas pazemotajam brīvības alcējam tik grūti panesami, vēl mazāk attaisnojami. Īpašu izjūtu mērs ir nodaļā Rokas un visbeidzot — Ievas atdzimšana. Vai pati dzīve nav bijusi tā pavedēja — Ieva, kas trauksmē un iekārē vadājusi cilvēka bērnu, līdz beidzot, visa gana jutušam, tam gribas atdzimt un labam kļūt.

Kļūs cilvēks svētnica—(162)
Rūgts slieksnis jāpārkāpj,
lai pieri gaisma skar.
Un atsakoties sirds
it visu svētīt var.

Tā pa degošām kāpēm, sirds aiziet pie sava Kunga ar lūgumu nepamest pusceļā, bet uz augstākās kāpes ļaut aizziedēt sāpēm, jo viss ir bijis tikai smilšu putekļi, ko cilvēks tā bijies pazaudēt. Ieva savā pēdējā vārdā saka: — Liec savās atvasēs, kur laika migla garo, Uz Tavu tuvumu, uz tavu milestību zarot.

Vienreizēji skaists, liriski skanošs ir šis dzejoļu krājums, ar tik dziļi iekrāsotu reliģisko toni, kas bijīgā ticībā nāk no patiesi skaidras sirds. Tik lielam būt un pāri stāvēt visam, to māca lielā dzīve.

Leonija Ozolkalne

1o. DAUGAVAS VANAGU ORGANIZĀCIJAS KALENDĀRS 1964

Daugavas Vanagi sauc!

KALENDĀRS
dabūjams par 75 ¢ + 2 ¢ nodoklis.
DAUGAVAS VANAGU GRĀMATNĪCĀ,
123 Huron St., Toronto 2 - B, Ont.

LOTUS PUĶU VEIKALĀ
802 Bathurst ielā, pie Bloor ielas,
tel.: LE 3-3884, Toronto.
Sveiciet AR ZIEDIEM!
KANADAS DAILAMATNIEKU SAVIENĪBAS SALONS.
LOTUS

AUSTRA ŠMITS
DĀMU FRIZIERSALONS
737 Bloor St., W., pie Grace, Toronto. LE 5-6792

VENUS PUĶU VEIKALS
Ziedi un ziedu sakārtojumi visādām vajadzībām.
Latviešu keramika.
Ādas izstrādājumi.
231 Roncesvalles Ave., Toronto.
LE 4-4645; LE 3-4037 pēc darba.
A. PUTNINS

A. EGLĪTIS—
RADIO un TELEVĪZIJAS veikals - darbnīca
Ieriko TV antenas. Atvērts no pl. 1 līdz 9 vak., sestdienās no pl. 1 līdz 6 vakarā.
IZIRĒ TV par $ 8,- MĒNESĪ.
161A Roncesvalles Ave., Toronto, tel. LE 7-1401

STUDIO GIRL KOSMĒTIKAS MĪTNE
piedāvā: sejas analizes, skaistuma maskas un „make up" demonstrējumus, kā arī visu un vislabāko matu un ādas kopšanai un daiļumam, jo — skaista seja un labs skats nav nejaušība, bet labu kosmētikas līdzekļu izvēle un to pareiza lietošana.
51 WEXFORD BLVD (Pharmacy & Lawrence E.), TORONTO. TEL. 757-8221.

GRĀMATAS SKOLĀM

M. Gaide — TĒVU VALODAS MĀCĪBA	$ 1.60
Fr. Kurāts — LATVIJAS ĢEOGRAFIJA	$ 2.20
V. Bērziņa - Baltiņa — LATVIEŠU VALODAS GRAMATIKA	$ 3.00
Fr. Balodis — SENĀ LATVIJA	$ 4.80
E. Klaustiņa — BĒRNU DĀRZS	$ 1.00
A. Voitkus — TICĪBAS MĀCĪBA 5 kl.	$ 1.50
A. Ozols — TICĪBAS MĀCĪBA 3 un 4. kl.	$ 1.50
K. Valters — TICĪBAS MĀCĪBA 1.—5. kl.	$ 2.25
J. Ezeriņš un J. Grīns — VALODIŅA	$ 1.00
A. Andersone — AUGSIM LATVIJAI	$ 1.50

DV GRĀMATNĪCA
123 Huron Street, Toronto 2-B, Ont.

Visjaunākās grāmatas — pašu priekam un dāvināšanai

D. Biskaps — JAUNO SIRŽU LIKTEŅI, atmiņu stāsts	$ 4.80
Fr. Skuja — ZELTA RAKTUVES, vēst. romāns	$ 4.00
JŪLIJS FELDMANIS	$ 3.80
ASPAZIJAS LIRIKA (izlase)	$ 6.00
ASPAZIJAS DRĀMA I daļa	$ 8.60
Latviešu tautas teikas un pasakas II d.	$ 7.60
L. Druva — PA SAULAINĀM TEKĀM, illustr. izd.	$ 3.50
A. Lūsis — MŪŽĪBA, reliģ. dzejas antoloģija	$ 3.60
O. Ritums — ABC — ES IZKRĀSOJU (bērniem)	$ 1.00
V. Hermane — VISS NEIZGAIST, dzejoļi	$ 2.80
A. Rasa — CEĻA MEKLĒTĀJI, rom.	$ 3.50
E. Ardenss — ROBI PARADĪZES VĀRTOS, rom.	$ 4.50
R. Skujiņa — SIRDS DZĪVO NO NIEKIEM, impresijas	$ 4.00
P. Klāns — SVEICINĀTA, AFRIKA, ceļojuma iespaidi	$ 6.00
V. Toma — DZIĻUMĀ JĀPĀRTOP, dzejoļi	$ 3.00
Anšl. Eglītis — PĒDĒJAIS RAIDĪJUMS, romāns	$ 4.50
M. Stāraste - Barvika — PINTIŅU CIEMS, bērnu gr.	$ 2.80
H. C. Kradoks — LĀCĪTIS DODAS PASAULĒ, bērnu gr.	$ 2.80
Īru pasaka — RŪĶIS UN GOVS, ill. bērnu grāmata	$ 1.75
E. M. Remarks — NAKTS LISABONĀ, romāns	$ 4.00
T. Zeltiņš — ANTIŅŠ AMERIKĀ MEKLĒ LĪGAVU, rom	$ 4.50
A. Niedra — HOLIVUDAS KLAUNS, romāns	$ 3.80
P. Jēgere-Freimane — CILVĒKS DOMĀ - DIEVS DARA	$ 4.25
B. Senkēviča — ZIEDOŠAIS ĒRKŠĶIS, stāsti	$ 3.50
G. R. Kurdell — EUROPE'S GREATEST EXODUS, rom.	$ 5.95

DV GRĀMATNĪCĀ, 123 HURON ST.,
TORONTO 2-B, ONT.
Pasūtinot pa pastu, pieskaitīt 25 ¢ pasta izdevumiem.

Toronto universitātes latviešu studentu kopa
ielūdz jūs uz gadskārtējo karnevālu
Nakts Latīņu kvartālā
piektdien, 31. janvārī, plkst. 8 vak. Igauņu namā, 958 Broadview Ave.
Spēlēs izcils eiropiešu orķestris.
Godalgas par labākām maskām.
Dejošana līdz pl. 1 rītā.
Toronto Lācīši.
Pilna bufete.
Biļetes pie ieejas, Juŗa Dreifelda (OX 9-8258) un Lotus puķu veikalā.

LATVIEŠU PUĶU VEIKALS
CALLA
727 Danforth Ave., Toronto.
HO 6-9911.
BAGĀTĪGAS ZIEDU VELTES UN ZIEDU SAKĀRTOJUMI KATRAM GADĪJUMAM ZAĻUMU UN TROPISKIE STĀDI.
TAUTISKIE IZSTRĀDĀJUMI.
PIEGĀDE MĀJĀS.

LATVISKAS ROTAS
Zeltkalis A. KIVLENIEKS
19 Pretoria Ave., Toronto 6, Ont.
HO 3-1008.
PIEPRASIET KATALOGU.

GRAMERCY SHIPPING COMPANY
Dib. 1947. g. — Licencēta no Wneshposyltorg Maskavā, kā arī pie Dept. of Banking and Insurance ASV, un nodrošināta.
Bezmuitas dāvanas uz USSR
Šujammašīnas, automobiļi, divriteņi, ledusskapji, mazgājamās mašīnas u. c.
Vērtīgi pārtikas saiņi
Sveiciens „R" ..... $ 36.75
1 mārc. kafijas, 1 mārc. kakao, 1 mārc. šokolādes, 2 mārc. cepjamās eļļas, 2 mārc. cukura, 2 mārc. rīsu, 1 mārc. siera, 2 mārc. žāvēta bekona, 2 mārc. žāvēta šķiņķa, 2 mārc. žāvētu augļu.
Augstākās kvalitātes tekstilpreces
Pieprasiet mūsu pilnīgo cenrādi.
Pārsūtām naudu uz USSR
Pilnīga garantija.
Piegāde 2 nedēļu laikā.
Izmaksā pilnos apmēros. Nav atvilkumu.
Saņēmēja parakstīta kvīts.
9 rubuļi par $ 10.- US
Nodeva: līdz $ 35.- $ 3.50
pāri $ 35.- 10%
Paciņas un naudas pārvedumi uz Rīgu, Austrumu Vāciju, Poliju, Rumāniju, Ungāriju, Čehoslovakiju u. t. t.
Gramercy — N. Y.
118 East 28th Street, 906 New York 16, N.Y., USA.
New York - tālr. MU 9-0598.

BLOOR - RUNNYMEDE
IZĪRĒJAMAS
2 ISTABAS un VIRTUVE,
277 Kennedy Ave.
Zvanīt RO 2-5559, Toronto.

Gerrard - Woodbine rajonā
IZĪRĒJAMA
istaba ar virtuvi vai tikai istaba ar vai bez mēbelēm.
Zvanīt 691-5946, Toronto.

Visiem dārzā rozes zied,
Man tik magonītes vien. —
Intelligenta kundze,
50 g. v., vēlas sarakstīties ar sev līdzīgiem kungiem.
Oferīes „294".

TAUTIEŠI,
pirms nododat iespiešanai savus iespiedumdarbus citur, sazinieties ar
LATVIJA - AMERIKĀ - SPIESTUVI
Mēs iespiežam
LAULĪBU un IESVĒTĪBU IELŪGUMU KARTES
VIZĪTKARTES
DOKUMENTUS BIEDRĪBU VAJADZĪBĀM
KONCERTU PROGRAMMAS
SARĪKOJUMU BIĻETES
PLAKĀTUS, DZIESMU LAPIŅAS
VĒSTUĻU VEIDLAPAS, APLOKSNES
GRĀMATAS, ŽURNĀLUS
Labs darbs. — Mērenas cenas.
PASŪTINAJUMUS LŪDZAM NODOT LAIKUS.
123 Huron St., Toronto 2-B, Ont.
CANADA.
Tel. EM 8-0792
CODE 416

ARTURS ZUTIS, B. A.
ADVOKĀTS un NOTĀRS
4 Richmond Street East,
Toronto 1, Ontario,
Tel. EM 6-5946.
Suite 213
RO 6-8354 (mājās).

Ir liela starpība apdrošināšanā

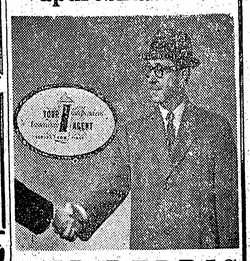

VALD. BEBRIS
liek Jūsu intereses pirmā vietā.
PL 9-0266.

ALFRED STIKUTS
REALTOR
481-0431
592 Mt. Pleasant Rd., Toronto 7.

A. LAGUNS
APKUŖU IERĪKOTĀJS
204 Oakwood Ave.,
LE 1-6583, Toronto.

Esta. 1874
Turner & Porter
APBEDĪŠANAS BIROJS
Roncesvalles Chapel
436 Roncesvalles Ave.
LE 3-7954
Yorke Chapel
2357 Bloor St. W
RO 7-3153
Parkošana abās bēŗu mājās.

IZDARA
APMETUMA DARBUS
par ziemas cenām.
Liek arī grīdas plates
Zvanīt 769-8280, Toronto.

F. Rosav
FUNERAL DIRECTOR
APBEDĪŠANAS BIROJS
467 Sherbourne St.,
Toronto.
Tel. WA 4-1408.
★
Rūpīga un smalkjūtīga apbedīšanas ceremoniju izkārtošana.

KAS? KUR? KO? TORONTO

PĀRTIKA - DELIKATESES
LITTLE RĪGA — delikatešu veikals LE 4-8974
343 RONCESVALLES AVE.
Viesību galdi, aukstās bufetes.

BROADVIEW DELIKATEŠU VEIKALS
105 DANFORTH AVE. (pie Broadview).
Tel.: HO 5-9905. AUSMA MIĶELSONS.

Adolfa Kristapsona ģaļas un desu veikals - darbnīca HO 6-5152
1095 QUEEN ST. E.

Pavasara delikatešu veikals un konditoreja LE 1-7353
361 RONCESVALLES AVE. Īpašnieks ST. ČUKULS

VIKING DELICATESSEN
1077 Bathurst St. (pie Dupont). Tālr. LE 2-9068.
DELIKATESES, KŪKAS, TORTES, IMPORTĒTAS SOKOLĀDES UN KONSERVI.
EMILIJA un GEORGS DUMPES.

NEKUSTAMI ĪPAŠUMI
BĒRZIŅŠ Realty Limited
NEKUSTAMI ĪPAŠUMI — OBLIGĀCIJAS
APDROŠINĀŠANA — NOTĀRS
LE 4-8447, TORONTO. 316 Harbord St.

DAŽĀDI
RPM ELECTRIC
ELEKTRĪBAS UZŅĒMUMS
160 Woburn Ave., Toronto 12.
Labo un atjauno elektrisko instalāciju. Ierīko jaunus degpunktus, slēdžus, skaitītājus u. c.
Garantēts darbs. Rūdolfs Purvs HU 3 1640.

Benjamin Film Laboratories Ltd. EM 3-6496
51 DUCHESS ST., TORONTO 2, ONT.
Krāsu un balti - melno filmu attīstīšana, bildes, palielinājumi un citi foto darbi ar izcilu kvalitāti. Tautiešiem atlaide.

Everlast Heating Co. LE 1-1101
62 GEAREY AVE. Gāzes un eļļas apkures ierīces.
Īpašn. A. RASA. Tālr. mājās HO 5-5317

New Era Home Appliances Ltd. OX 9-7143
2902 DANFORTH AVE. Televizijas aparāti. Stereo
Ledusskapji, veļas mašīnas, veļaszāvētāji. Elektriskās plītis.
Lielākā mēbeļu izvēle Toronto. AUSEKLIS JANSONS

CREST FLORISTS HU 7-0491
567 MOUNT PLEASANT RD. (pie Belsize Dr.)
Ziedi katrai vajadzībai. Latviešu mākslinieku gleznas.
Latviskās rotas lietas. ELMĀRA GULBIS

Laikrakstam LATVIJA AMERIKĀ,
123 Huron St., Toronto, Ont., Canada
Lūdzu izsūtiet man laikrakstu LATVIJA AMERIKA
līdz ..... uz ..... mēnešiem uz šādu adresi:
Adrese: .....
Mr., Mrs., Miss .....
Pievienoju Money Order, čeku vai skaidrā naudā $ .....
..... abonementa uzsākšanai — pagarināšanai
(Nevajadzīgo svītrot).
Paraksts .....
Abonēšanas maksa: $ 1.50 par 1 mēn., $ 4.50 par 3 mēn. $ 8.50 par 6 mēn., $ 16.00 par gadu.

SAV. VALSTĪS sazināties ar:
A. Lāci, 101 Brighthwater Court, Brooklyn 35, N.Y.
Jānis Lācis, 33 - 27 - 91st Street, Jackson Hts, 72, N. Y.
V. Zuti, 32 Dayton St., Newark 14, N. J.
A. Lībieti, 2528 W Becher St., Milwaukee 15, Wisc.
J. Ezergaili, 12102 Miles Ave., Cleveland 5, Ohio
V. Hermani - Daly, 368 Heine St., Elgin, Ill.
A. Ozoliņu, 1643 N. Orchard St., Chicago 14, Ill.
V. Miķelsonu, 426 N. Prairie Ave., Kalamazoo, Mich
V. Zirnīti, 138 Barklay N. E., Grand Rapids, Mich
V. Irbi, 87 Ellwood St., New York 40, N. Y.
J. Konoporis, 531 N 7th Philadelphia, Pa, 19123, USA.

KANADĀ:
J. Gailīti, 12 Green Meadow Rd., Hamilton, On.
H. Grebli, 85 Maple St., St. Catharines, Ont.
J. Liģeri, 2325 Dunn St., Niagara Falls, Ont.
R. Epneri, 59 Langarth St. E., London, Ont.
J. Roni, 57 David St., Brampton, Ont.,
M. Ķivīti, 236 First Ave., Ottawa, Ont.

ANGLIJĀ:
DVF Grāmatnīcu, 72 Queensborough Terrace, London
J. Tureiņu, 64 Sholebroke Ave., Leeds.

ZVIEDRIJĀ:
DV Stokholmas nodaļu. P. O. 220 Stockholm.

SPORTS

Visu sporta nodaļai domāto informāciju lūgums sūtīt šīs nodaļas red. J. Zentiņam, 46 Lynd Ave., Toronto 3, Ont. Tālrunis LE 5-1470.

LATVIEŠU BASKETBOLA MEISTARĪBĀ KANADĀ TLSK UZVAR TORONTO LATVIEŠU YMCA AR 54:41

Kanadas latviešu basketbola meistarībā vīriešu klasē startē trīs Toronto vienības: DV, TLSK un YMCA. Šo trīs klubu sastāvos ir arī Toronto tuvumā dzīvojošie sportisti, it īpaši DV. Toronto latviešu YMCAi vairāki pamatsastāva spēlētāji studiju dēļ neatrodas vairs Torontō, tādēļ YMCA šogad nepiedalās Toronto intermediate līgā, kur tā vairākus gadus cīnījās ļoti sekmīgi.

Pirmā spēle vīriešu grupā notika TLSK un YMCA starpā. TLSK iztrūka talantīgais J. Āboliņš, bet YMCA spēlēja bez J. Zentiņa, A. Litavnieka, E. Pelšes, E. Sostes un V. Kauliņa. Abas vienības bija pavisam „pavasarīgas", un visa sacensība bija nepārtrauktu nejaušību virkne, jo dažiem spēlētājiem šogad nekas negribēja izdoties. Abas vienības bija arī ļoti vājas iemetienos un pēc 7 minūtēm bija iegūti tikai 2 grozi. Pirmo puslaiku YMCA „nomocīja" savā labā ar 18:12. Otrā puslaika vidū TLSK izdevās pārņemt vadību. YMCA, cenzdamās atgūt zaudēto, sāka pavirši segt savus pretspēlētājus, kas kļuva veiksmīgāki iemetienos, un Klubs svinēja uzvaru ar 54:43. Vairāku gadu laikā tas ir YMCAs pirmais zaudējums Klubam.

Uzvarētājos spēlēja: J. Grīnbergs—2, V. Zvanītājs—4, V. Mazūrs—8, J. Simanovskis—1, V. Prieditis—15, V. Dreimanis—8, V. Ozoliņš—16, E. Skujiņš.

YMCA: M. Ozoliņš, A. Liepa—11, V. Ezers—14, M. Ešmits—8, V. Akers—2, A. Zaķis un A. Grīnis—6.

ATCEROTIES KĀDU KAUJU . . .

(Pārnesums no 2. lpp.)

Pāri Pustoje—Mogilno aizsalušam ezeram krievi tanku un aviācijas atbalstā uzbruka pulka 2. btl., kas sākumā bija spiests atiet, bet, pārejot pretuzbrukumā, tam izdevās krievus atspiest.

Bet vissmagākās cīņas norisinājās ap Izbišče sādžas augstieni, kur kaujā tika ievadītas arī vācu vienības.

15. janvārī, kārtējā sīvākā cīņas starpbrīdī pulka komandpunktā ieradās pārstāvis no slavenās vācu 132. (Krimas iekarotāja) strēlnieku divīzijas un pasniedza pulka komandierim 2. un 1. šķ. dzelzskrustus, lai apliecinātu vācu armijas atzinību latviešu varoņīgiem karavīriem, kas, aizstāvot savu iecirkni, sedza arī 132. strēlnieku divizijas spārnu.

16. janvārī pulka komandpunktā, mazā pirtiņā, pār kuru pašlaik bija atklājuši artilerijas sprostuguni, negaidīti ieradās vācu I armijas korpusa komandieris ģenerālpulkvedis Hilperts ar pavadoņiem, lai personīgi izteiktu savu atzinību pulka komandierim par aizsprosta pozīcijas noorganizēšanu un pulka varoņīgiem karavīriem par sīksto pretestību lielam ienaidnieka pārspēkam.

Lai gan kauja noritēja ar maiņīgiem panākumiem kā vienā, tā otrā pusē, tomēr latviešu karavīru morāle un cīņas gars palika nesalaužti un aizstāvamais iecirknis tika noturēts. Un kad 18. janvārī kaujai izbeidzoties, pulka komandpunktā ieradās vācu 132. strēlnieku divīzijas komandieris ģenerālis Vāgners, lai apsveiktu pulku ar sekmīgi izcīnīto kauju, tad viņš varēja paziņot, ka Rīgas pulks ar tam pakļautām vienībām sakāvis un pa daļai iznīcinājis 171. un 207. sarkanarmijas diviziju.

Tā ar Rīgas pulka karavīru varoņīgo stāju krievu iebrukums Latgalē tika aizkavēts uz vairākiem mēnešiem.

O. Meija

NOTARS

OSKARS PERRO

pieņem klientus katrā laikā, iepriekš pieteicoties pa tālr. LE 5-5555. Toronto.

DRAUDZĪGAM AICINĀJUMAM PĒRCIET LATVJU GRĀMATAS

JAUNĀKAIS UN IEVĒROJAMĀKAIS GRĀMATNIECĪBĀ — 20% ATLAIDE

Dr. D. Biskapa atmiņu rom. — JAUNO SIRŽU SAPŅI $4.80
F. Skujas — ZELTA RAKTUVES, romāns par izsūtīto dzīvi Krievijā un Sibirijā 4.20
ASPAZIJAS DRĀMA, 668 lapp 8.60
ASPAZIJAS LIRIKA, 624 lapp., Liriskā autob. u. c. mūsu dzejas un drāmas karalienes lielākais darbs mūsu literatūrā 8.60
F. Dziesmas tēl. — LĪVZEME, māksl. izd. 4.00
Aijas Vilnis mīl. dzeja — RĀJIENS SIRDĪ 3.20
Ed. Sināta patr. dzeja — DZIMTENES ATBLĀZMA 3.00
Vītola - Melngaiļa — 50 LATVIEŠU TAUTAS DZIESMAS, vienīgais sagatavojums trimdā klavierēm, starp tām 5 Līgo dziesmas 3.00
LATVIJAS LAUKI, PILSĒTAS UN BAZNĪCAS, 81 foto pastkarte, agrākie un tagadējie uzņ., cena ā 10 ¢
J. Zeibolta romāni — LIKTENIS ..... $ 3.90
— BARONS BUNDULS 3.90
— ŪDENS BURBUĻI 3.90
A. J. Kronina rom. — ZIEMEĻU GAISMA 4.00
LATVIEŠU TAUTAS TEIKAS UN PASAKAS, trimdas latviešu lielākais kopīgais darbs. Aiciniet draugus un paziņas to iegādāties! Cena par sējumu — 7.80

Sagatavošanā:

R. Blaumaņa — DRĀMA UN KOMĒDIJA, 1058 lapp. mūsu literatūras pamatlicēja trimdā vēl neredzēta apmēra izdevums. ..... $ 11.60
Būs dabūjami atkal KOPOTU RAKSTU 8., 9. un 10. sēj.
F. Dostojevska rom. — NOZIEGUMS UN SODS, 2 sēj. ā 3.90
K. Siliņa autobiogr. — MANA LIELĀ MAZA DZĪVE 3.20
Sagatavošanā traģisks vēsturisks materiāls prozā par bērnu deportācijām uz Sibiriju un deportāciju organizētāju infiltrāciju trimdas sabiedrībā.

IZMANTOJIET VIENREIZĒJU GADĪJUMU!

Cenas samazinājums no 35 — 50 % sekojošiem trimdas ievērojamākajiem izdevumiem.

Bet palētinājums spēkā tikai līdz 1. februārim.

T. Zeltiņa romāni — SLAZDĀ ..... $ 2.00
— DRUPU REPUBLIKA 3.00
And. Niedras romāns — KAD MĒNESS DILST 2.00
ASPAZIJAS bērnības dienu autobiografija, I, II 3.90
J. Ezergaiļa mon. — ANDRIEVS NIEDRA 2.50
Aidas Niedras romāni — MAIJA PURENE, I, II 3.50
— PIE AZANDAS UPES 2.00
Birzn. - Upīša — PASTARIŅA D. GRĀMATA, 3. sēj. 4.00
R. Blaumaņa — RAKSTU IZLASE, 5 sēj., 1520 lapp. 9.90

Grāmatas dodam uz nomaksu, pēc katra iespējām.

LATVJU GRĀMATA,

P. O. Box 332, Waverly, Iowa, USA.

15 darba un steigas gadi

Vai dzīve Kanadā ir attaisnojusi cerības, kādas plānoja pirms 15 gadiem bēgļu nometnēs Vācijā?

Gadu mijā daudzi mūsu tautieši varēja atskatīties uz pilniem 15 aizvadītajiem darba gadiem Kanadā. Zemāk sniedzam mūsu laikraksta līdzstrādnieka interviju ar kādreizējo lidpājnieku Olģertu Jakšēviču, kas ieradās Kanadā ar vienu no pirmajām darba grupām, un 15 gados spēkstaciju būvēs mērojis simtiem jūdžu Ontario provincē.

„Dzīve pēc 2. pasaules kara bēgļu nometnēs Vācijā manī šķita bez nākotnes, tāpēc izmantoju vienu no pirmajām iespējām izceļot uz Kanadu meža cirtēju akcijā — darbiem Ontario provincē, jo es tāpat kā daudzi pārējie toreizējie bēgļi Vācijā biju ar mieru strādāt katru darbu," paskaidro O. Jakšēvics, kas dzimtenē ilgus gadus strādājis elektrības nozarē, pildot atbildīgus darbus pilsētas vai valsts dienestā. Viņa pēdējā darba vieta pirms izceļošanas bija Zemkopības ministrijas zivju apstrādāšanas fabrika Liepājā, kur viņš bija tehniskais vadītājs.

„Man vienkārši laimējās jau pirmajā gājienā," pastāsta mūsu tautietis, kas kopā ar nedaudz latviešiem ticis pieņemts meža strādnieku akcijā.

„Varēju teikt sveiki Vēdeles nometnei Elbas krastā, kas man vēl ilgi paliks atmiņā kā augļu un ogu maiņas cents, — kur garšīgās plūmes, bumbieri un citi dārzu augļi labi iederējās nometnes iedzīvotāju uztura kartē. Labākais maiņas līdzek is bija kafija, par to pat Elbas zvejnieki bija ar mieru atdot katru prāvāko lomu," smaidot atceras mans sarunu biedrs.

Mūsu saruna notiek Lakeview lielās termiskās spēkstacijas kontroles telpā, Toronto pievārtē. Šajā astoņu turbīnu toposajā spēkstacijā tris milzu turbo ģenerātori jau nobeigti, un pašreiz notiek darbi tālāko turbīnu celšanai, kuŗu būvi paredzēts nobeigt nākošo 5 gadu laikā.

„Kā jau parasts lielos līguma darbos, tā arī toreiz mans ceļš pirms 15 gadiem un dokumentu kārtošana caurlaides nometnēs noslēdzās tā, ka aukstās ziemas un dziļā sniega dēļ paredzēto meža darbu vietā nokļuvu Ontārio Haidro darbā, kur strādāju vēl šodien," turpina mūsu tautietis.

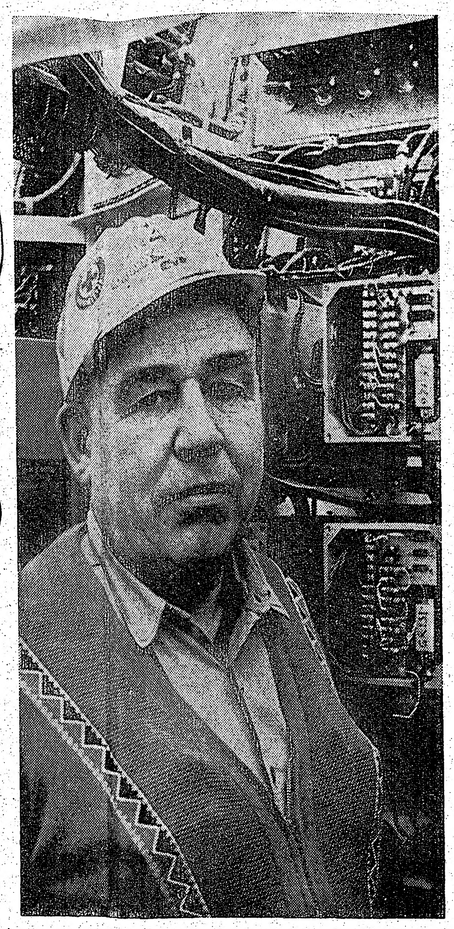

Olģerts Jakšēvics.

Jautājumam, kāpēc par savu dāts jau nu esot daudz, daudz nākotnes zemi O. Jakšēvics izvairāk nekā „vecajā kontinentā".

Kāpēc?

Nu vienkārši tādēļ ka spēkstaciju būvēs bieži esot tā sauktie steigas periodi, kad būvdarbi tiekot steigti, lai turbīnas ātrāk sāktu griezties un ražot elektrisko strāvu.

Jau no pašiem sākuma gadiem Kanadā O. Jakšēvics pratis likt lietā savas Latvijā gūtās zināšanas un strādājis par kontroles ierīču elektriķi, instrumentu un kabinetu pievienošanu spēstaciju apkalpei, kur lielajās kabeļu telpās vadi kā zirnekļu tīkli aizvijās uz visām debess pusēm.

„Vistrakāk ar darbiem jau gāja tā sauktajā „Catfols" spēkstacijā, kur pēc eksplozijas un degšanas bija jāstjauno savi 40 tūkst. jauni kabeļi un vairākas turbīnas. Toreiz strādāju vesalu pusgadu dienu dienā 18—20 stundas. Bet tad klāt bija arī dzīves apnikums! Par izpeļņu jau nebija ko runāt, labākā liecība tā, ka spēkstacijas auto novietošanas laukumā jauni braucamie vien parādījās."

Runājot par pašreiz būvējamo Lakeview spēkstaciju, darba laiks esot pavisam normāls — 40 stundas nedēļā. Tā atliekot laika arī dzīvei un atpūtai, apkopt savu māju un dārziņu un aizbraukt ar sievu uz ezeru vai upmalu.

Cik tad tagad pelna Toronto elektriķi? Pašreiz alga esot — $ 3.86 stundā, bet pirms 15 gadiem viņš sācis savu gada līgumu ar 60 ¢ stundas algu.

Tā pakāpeniski pieaugusi gadu no gada, bet pēdējo 10 gadu laikā, kad visos darbos algas noteikusi arodbiedrība — tās kāpušas visstraujāk.

Mūsu sarunu nobeidzot, jautāju, vai Kanada ir devusi visu to, kas bijis iecerēts?

„Jāatzīstas, ka pat vairāk nekā biju sagaidījis," piemetina O. Jakševics. „Ar kara laikā zudušo sievu pēc pleca gadu nezinas Kanadā tikāmies atkal!"

Noskaidroju, ka 1944. gadā krievu karapulkiem ieņemot Vāciju, O. Jakšēvics kājām nostaigājis no Dancigas līdz Hamburgai.

Viņa sieva savu žēlsirdīgās māsas uzdevumu slimnīcā nav varējusi tik ātri atstāt, un iekļuvusi krievu okupētajā joslā.

Jautāts par latviešu sabiedrisko dzīvi un rosību Kanadā, mūsu tautietis domā, ka vērtīgākais ieguvums pēdējo 15 gadu laikā esot jauniegūtais latviešu nams Toronto. Arī viņš ar savu simtnieku esōt dalībnieks šajā lietā, pēc tāda esot bijusi nepieciešamība jau sen.

Pārrunājot nākotnes nodomus, viņš nākošajos 15 gados gan mēģināšot visiem spēkiem izrauties no tādas „trakas dzīves un darba steigas", kāda bijusi aizvadītajos gados, un ņemt „visu tā vieglī".

Jānis Vairdotis

Toronto Window MFG. Co. Ltd.

165 CENTRE ST. E., RICHMOND HILL, ONT.

Piedāvā augstākās kvalitātes alumīnija logus un durvis.

Izdara dažādus logu pārbūvju darbus.

LABS DARBS. MĒRENAS CENAS.

Nesaistošai informācijai zvanīt

Edvardam vai Aldonai SPROĢIS darbā 285-1471, mājās BA 5-5314.

Zīlētāja: „Pēc jautrībā pavadītām stundām Preses ballē jūs uzrunās cilvēks, kas noliks pie jūsu kājām savu sirdi un latviešu bankas krājgrāmatiņu."

AR PĪPI . . .

(Pārnesums no 5. lpp.)

jās no temata. Jaunatne ar sajūsmu apsprieda darbības plānus, kam tomēr varbūt gada laiks būs par īsu, lai tos veiktu, bet bija vērojama vēlēšanās strādāt un darboties. Viri arī daudz runāja, bet vairāk par to, kas darīts un ko varētu darīt labāk, bet mazāk par to, ko darīt nākamā gadā. Jaunie meklēja ceļus, kā sasniegt mērķus, nešauboties par to pareizību. Vecie arī mēģināja sasniegt savus mērķus, bet daudzreiz viņus māca šaubas par īstā ceļa atrašanu. Privātās pārrunās jaunatnes pārstāvis izteicās: „Sakiet, ko jaunatne no šīs sēdes lai mācās, ja viņi paši šaubās par saviem darbiem?"

Ņujorkā 13. janvārī uznāca sniega vētra ar apmēram pēdu dziļu sniegu. Kā tas ģie Amerikas apstākļiem parasts, radās satiksmes sastrēgumi, sniega dēļ daudzus ceļus slēdza, skolēniem nebija jāiet skolā, strādnieki no darba varēja ātrāk iet mājās. Sniega dēļ arī nākamā dienā daudzi negāja darbā. Sniegs Ņujorkā uznāk reti, parasti pēc nedaudz dienām jau nokusis. Pēc katras lielākas sniega vētras tad arī ņujorkiešiem ir visāda veida aizbildināšanās.

Latvijā pie sniega bijām vairāk pieraduši, tur sniega dēļ nekad skolas neslēdza. Vienīgā reize, kad nebija jāiet skolā, bija, kad temperātūra trīs dienas turējās zem 40 gradiem Celzija. Ņujorkā pie šādas temperatūras liela daļa iedzīvotāju aiz bailēm vien būtu nosaldējuši ausis.

KANADAS ZIŅAS

NIAGARA

O Niagaras latviešu ev. - lut. draudzes gada sapulce notiks 2. februārī, 580 Portage Rd. N., St. Johns baznīcas blakus zālē, tūlīt pēc dievkalpojuma. Bez parastās dienas kārtības paredzētas pārvaldes un revīzijas komisijas vēlēšanas, kā arī svarīgu saimniecisku jautājumu izlemšana, kādēj visi draudzes locekļi aicināti piedalīties.

Kultūras dienas Mineapolē

Mineapoles un St. Paulas latviešu organizācijas š. g. Kultūras dienām paredzējušas šādu norisi: 18. janvārī DV apvienības Minesotā teātŗa kopa izrādīs Mārtiņa Ziverta 3 cēlienu lugu „Kā zaglis naktī". 19. janvārī paredzēts Rakstnieku vakars. Tājā savu piedalīšanos jau apsolījuši: Valerija Baltiņa, Roberts Grozgalvītis, Astrīda Ivaska, Jānis Klāvsons, jun., Knuts Lesiņš, Valentīns Pelēcis, Antons Rupainis, Edvarts Tūters, Paulīna Zalāne un Kārlis Zvejnieks. Par mūsdienu kultūras problēmām referēs Dr. Ivars Ivasks.

Kultūras dienu noslēgumā draudzes bibliotēka 2. februārī rīko latviešu grāmatu skati, kuŗā ikviens varēs arī iegādāties jauniznākušās grāmatas. E. T.

BASKETBOLĀ TRIDENTS PIEVEIC DV 65:49 (25:20)

Svētdien, 12. janvārī, basketbolā jaunatnes meistarības izcīņā Svētdienas līgā sastapās Tridents un DV vienības. Pirmais puslaiks beidzās 25:20 Trident vienības labā.

Otrā puslaikā savainoja DV spēlētāju J. Daugavieti, kuŗu sekmīgi aizstāja V. Innus. Pretinieku spēlētājiem padevās iemetieni un spēles gala rezultāts bija 65:49 Tridenta vienības labā. DV vienībai punktus ieguva: T. Ozoliņš 2, V. Treiguts 15, P. Leane 12, J. Bramanis 4, J. Daugavietis 14, V. Innis 2, P. Piverts 0 un A. Loze 0.

Basketbolā svētdienas līgā pieaugušiem DV spēlē ar mainīgām sekmēm un pēc pirmās kārtas spēlēm atrodas trešajā vietā.

R. Kurmits

KANADAS BAZNĪCĀS

TORONTO

Māc. A. Cops, 70 Scarboro Rd., Toronto, Ont., tel. OX 9-3331.

Toronto Sv. Andreja baznīcā, Carlton un Jarvis ielu stūrī. Tel. WA 4-1563.

Svētdien, 19. janvārī, plkst. 3 p .p. dievkalpojums Svētdienas skola.

Māc. A. Lūsis, 50 Dewson St., Toronto, Ont., tel. LE 6-2510.

Sv. Jāņa draudze Toronto.

19. janvārī, plkst. 2 p. p. Trīsl vienības baznīcā dievkalpojums. Svētdienas skola. Iesvētes mācība. Jauniešu grupa.

26. janvārī, plkst. 2 p. p. Jāņa baznīcā dievkalpojums. Svētdienas skola. Iesvētes mācība.

Māc. A. Eriedis, 44 Marilyn Cr., Toronto 16, tel. PL 7-2739.

Toronto Austrumu ev. - lut. latviešu draudzes dievkalpojumi notiek Sv. Barnaba baznīcā, 361. Danforth Ave.

26. janvārī, plkst. 2,30 p. p. dievkalpojums un svētdienas skola.

BRAMPTONĀ

19. janvārī, plkst. 1,30 p. p. dievkalpojums Grace United baznīcā. Māc. A. Briedis.

HAMILTONA

Māc. E. Pavasars.

Hamiltonā, Latviešu ev. - lut. Kristus draudzē, 18 Victoria Ave., South.

19. janvārī, plkst. 10,30 dievkalpojums bērniem ar svētdienas skolu; plkst. 11 dievkalpojums pieaugušiem.

SV. KATARĪNES

Sv. Katarīnes latviešu ev. - lut. draudzē, Kristus lut. baznīcā, 140 Russel Ave.

19. janvārī, plkst. 3,30 p. p. dievkalpojums ar dievgaldu.

Pēc dievkalpojuma baznīcas apakšējā zālē notiks draudzes gada sapulce.

Niagara Falls (Ont.) latviešu ev. - lut. draudzes anglikāņu Sv. Jāņa baznīcā, 580 Portage Rd.

2. februārī, plkst. 2 p. p. dievkalpojums, māc. J. Prauliņš.

Pēc dievkalpojuma baznīcas zālē draudzes gada sapulce.

LONDONA

Māc. J. Prauliņš, 22 Academy St., Apt. 3, St. Catharines, Ont. Tel MU 5-5098.

Londonas latviešu ev. - lut. draudzē, Trisvienības lut. baznīcā, Oxford un Colborne St.

26. janvārī, plkst. 1,30 p. p. dievkalpojums, māc. J. Prauliņš.

VANKUVERA

Māc. K. Kampe, 1975 Alma Street, Vancouver 8, B. C., telef. 224-5195. Vankuveras Latviešu ev. - lut. draudze.

19. janvārī, plkst. 3 p. p. dievkalpojums Kitsilāno baznīcā. Pēc dievkalpojuma draudzes gada sapulce baznīcas zālē.

2. februārī, plkst. 3 p.p. dievkalpojums Kitsilāno baznīcā.

16. februārī, plkst. 3 p.p. dievkalpojums Kitsilāno baznīcā.

Latviešu skola baznīcas zālē darbojas katru svētdienu.

MONTREALĀ

Māc. A. Voitkus, 3438 Rosedale Ave., Montreal 28, P. Q. Tel. HU 9-3224.

Montreālas Latviešu ev. - lut. Trisvienības draudze, Sv. Jāņa

19. janvārī, plkst. 1,30 p. p. dievkalpojums.

Trešdien, 22. janvārī, plkst. 8,00 vakarā Bībeles stunda.

26. janvārī, plkst. 1,30 p. p. dievkalpojums un Svētdienas skola.

Iesvētību stundas 19. janvārī. Iesvētāmiem ierašanās obligāta.

Svētdienas skola notiks 12. un 26. janvārī.

Māc. Viesturs Sēfers, 4571 Coolbrook Ave., Montreal 29, P Q. Telef. 484-8394.

26 janvārī, plkst 2 p. p. dievkalpojums.

Sv. Pāvila ev.-lut latviešu draudzes Montreālā dievkalpojumi notiek Presbiteriāņu baznīcā, Hutchison un Viateur ielu stūrī.

OTAVA

Otavas latviešu ev. - lut. Miera draudze; māc. Edg. Lange, 360 Pleasant Park Road. Tel.: RE 3-3906.

TORONTO BAPTISTU

draudzes dievkalpojumi svētdienās pl. 4 p. p. un trešdienās pl. 8. Bībeles vakari Walmer Road baznīcas telpās.

TORONTO MISIONE

Toronto latviešu misiones kārtējie dievkalpojumi notiek sestdienās plkst. 8 vakarā — 106 Dorset Road, Scarboro, Stop 19.

Svētdienu rītos plkst. 10.45 — 11.00 garīgs radio raidījums — Bridis ar Dievu. Viļņu garums 1350 — Otavas raidītājs.